朝鮮日報

十二日夕刊八面

發行人 申錫雨　編輯人 [illegible]光烈　印刷人 朴昌根

京城府堅志洞壹壹壹番地 發行所 朝鮮日報社

代表番號光(二)三二〇〇番

時評
무슨 犧牲

×敎化縣事件은 거듭報導되엿섯다 지난七月三十一日밤으로 八月一日까지 北滿吉敎線沿邊에는 三百數十人의 朝鮮人이 敎化와 蛟河地方을 襲擊하야 鐵橋를 破壞하고、蛟河附近의 電信線을 끈엇다는 消息이 잇섯다。間島與擊事件이 잇섯든지 멀지 안허 또 이 事件이 잇슴으로 그 目標가 那邊에 잇는지는 알수 업스나 갓득이나 朝鮮人을 驅逐 壓迫하기에 熱中한 滿洲의 中國官憲들이 자못 猛烈한 黑手로 그들에 臨할것은 明白한 일이엇섯다 과연 昨今의 消息은 이 方面의 同胞가 前에 업는 慘厄의 아래에 싸진것가트다

×昨今數日의 報導에 依하면 八月一日事件만으로 中國側官憲에게 檢擧된者 三百餘人이엇섯는데 其間釋放된者도 잇섯든터이나 九月五日 敎化縣에 拘禁되엇든者 十六名은 銃殺되엇고 蛟河에 拘禁中인 六十名도 멀지 안허 銃殺될 運命으로 되엇다 한다 이 事件이 잇서온지 一個月餘에 檢擧에는 가진 風霜이 잇서 오고 그 一境 朝鮮人의 生活은 거의 根底로부터 믄허지게 되엇스며 婦女子도 말못할 境地에 쓰들리어 단여서 十八歲의 處女는 우물에 싸져죽는 悲劇에까지 갓것다 한다 敎化縣境은 멀지 안흔곳이나 그 消息이 자못 杳然하야 眞相을 찻기가 어려우니 이는 判明될날이 잇슬터이나 뒤무더오는 悲報는 넘우 남의 애를 긋는다

×近者 北滿方面 朝鮮人의 消息은 吾人으로 實로 그 正視를 滿懷키 어려운 者 잇스니 外國의 領地로 된 滿洲에 僑寓하는 사람들이 어찌하야 襲擊 破壞 放火 交戰의 行動을 널으길 업시 萬不得已한 事故이 잇는 것인가? 그리하야 這間에 無辜한 同胞로 하야금 不慮의 大慘禍를 밧게 할것인가? 그리고 이러한 事件이 잇슬때마다 玉石을 一括부러 뭇석고 法令은 그 定文을 뛰어넘어가서 「赤化」의 罪名이 모든 不法으로 適法化하게 하니 거긔에는 무슨 辯白되지 안는 絶望的인 事態가 잇섯느냐? 抑寃한 曲折이 부즈럽시 同胞流血의 慘劇만을 보게 된이냐? 멀리 잇서 듯기에 다만 意味모를 犧牲이 안타까울뿐이다

×中國의 政情은 곳은 不安하다 南京政府의 統裁하는 中央政府는 南北分裂의 危機에서 爭亂에 沒頭하고 잇고 長江의 中腹에는 따로히 共產軍의 騷動에 감겨지내며 西南에는 廣西派의 軍閥이 여여로 發動함이 잇서 스스로 그 頭緖를 차리지 못하는 때이다 그럼으로 僑寓하는 同胞가 外敵업시 그 餘波에 휩쓸리고 生命財産이 그야말로 바람의 燈불가티 된것이어늘 이제 共產黨의 이름으로 이 慘厄을 朝鮮人에게 몰리는것은 無根憤慨할 일이다 아지못거라 그 罪가 官憲에게 잇느냐? 同胞의 實이 中國側의 惡意를 가진 一際會가 공교로히 아스름하야 가마귀날자 배떨어지기的인 罪科를 들씌움이냐? 엇지햇든 吾人은 近者治外法權撤廢를 熱望하는 彼等中國의 官民이 吾人朝鮮人에게 加하는 不法을 抗議하지 아니할수 업다

中央軍飛行機 天津、鄭州를 襲擊
北方側은 자못 狼狽하야 官公署執務도 中止

【北平十一日發】南軍飛行機六臺는 十一日朝十時天津을 襲擊하얏는데 此의 報에 接한 當地中國側은 크게 狼狽하야 各官公署執務를 停止하고 事務員은 全部自宅으로 退歸하얏다

【北平十一日發】西北軍의 本據인 鄭州는 南軍飛行機襲擊의 目標로 되어 最近連日襲擊을 當하고 잇는바 昨日은 午前午後의 二回나 襲來하야 天主敎會、同小學校等에 爆彈을 投下하야 어린 小學生二名이 卽死하고 重傷者五名을 내이엇다 이때문으로 鄭州全市의 學校는 夜間敎授로 곳치고 白晝는 自由避難케 하기로 되엇다

山海關奉天軍에 突然移動準備令
重視되는 武裝調停說

【上海十一日發】山海關方面에 잇는 奉天軍隊二十三、二十七、三十三旅其他各軍에 十一日朝突然히 移動準備命令을 나리엇다고 傳한다 그우에 熱河軍은 이미 出動準備가 完了하얏스며 滯奉中이든 于學忠氏는 兩三日中에 瀋東會議의 結果를 가지고 歸來할터로 그 目的은 或은 武裝調停準備가 안인가하야 重大視된다

山西軍大部隊도 河北省으로 移動
馮、閻關係惡化說도 잇서서 種種의 觀測傳播

【北平十一日發】山西軍은 一部는 津浦線의 德州滄州에 머무르고 大部隊는 河北省南部의 大名以西에 移動하야 잇는데 此에 對하야 一部에서는 奉天軍이 關內出動을 承諾한것이라고 보며 一部에서는 閻馮關係는 惡化하야 山西省을 救護하기 爲함이라고 傳한다

南方財政部長 濟南에 發向

【靑島十日發】昨日海路上海로부터 來靑한 南京政府財政部長 宋子文氏는 同夜九時靑島發濟南으로 向하얏다

濟南奪回한다고 閻錫山氏가 豪語

【北平十一日發】閻錫山氏는 津浦線視察後十五日外지 歸平할터인바 東北會議의 結果도 그때外지는 判明될터로 北方政局은 그의 鬪爭을 가다려 積極的進展을 볼터인바 閻氏는 今朝出發에 臨하야 濟南은 반드시 奪回하겟다고 豪語하얏다

日中電信會議의 委員正式通告
莊、吳兩氏任命

【南京十一日發】日中電信會議中國側委員으로 左의 二名이 任命되엇다고 正式 重光代理公使에게 通牒하얏다

交通部電政司長 莊智煥
條約改訂委員會顧問 吳如南

그우에 第一回正式會議는 九月十七、八日頃南京에서 開催될 豫定이다

英國公使南下
和平勸告外지 說잇서 各方面서 重大觀

【北平十一日發】英國公使「람푸손」氏가 昨日王正廷氏와 會見한 內容은 或은 和平勸告問題에外지 接觸하지나 안이하얏는가 推測되는바 南京電報는 此를 否認하고 잇다 그러나 同公使는 南下에 압서 北戴河에서 張學良氏와 特히 會見하얏스며 南京滯在도 二、三週間의 豫定임에 鑑하야 外交團의 一部에서는 同公使의 否認은 甚히 不可解라고 奇異하게 알고 잇다

對露商業去來 免稅規定廢止
明年度부터

【東京電】勞農露國과의 商業去來는 一切駐在商務官이 此를 擔當하고 此에 對하야 從來所得稅營業收益稅等의 課稅를 免除하얏든바 大藏省에서는 明年度부터 右免

長沙東方에 又復共軍來襲
市內極度로 不安

【漢口十一日發】長沙來電에 依하면 十日夜共產軍의 大部隊는 又復長沙의 東方에 來襲하야 午後九時頃부터 十一日未明에 亘하기外지 猛烈한 射擊戰을 하야 長沙市內에外지 流彈이 飛來케 되어 危險이 極함으로 領事館當局은 日本居留民에게 對하야 避難準備命令을 發하얏다 그우에 軍艦鳥羽、堅田二艦은 嚴重警戒에 任하얏다

國際僞造貨幣防止會議召集
聯盟理事會決議

【쥬네바九日發】開會中인 國際聯盟理事會는 九日의 會議에서 千九百三十一年當地에 國際僞造貨幣防止會議를 召集할 事件을 決議하얏다

鴨綠江沿岸에 中國서 要塞設置
國境防備에 特別한 關心을 가저 公安局서 要地決定

【新義州支局電】鴨綠江運江水上公安局에서는 昨年以來國境警備에 特別한 關心을 가지고 警備機關의 充實과 警戒方法等에 對하야 計劃中이든바 最近左記各所에 將來國防上에 必要한 要塞地를 決定하얏다

▲安東縣管內 馬市台 大東溝 三頭浪頭 趙屯溝
▲寬甸縣管內 小蒲石河 長甸河口 鼓樓子 永甸河 韮菜地 石柱子
▲輯安縣管內 楡樹林子 渾江口 黃柏甸子 大水地 嶺外 分山溝
▲臨江縣管內 葦沙河 四道溝 六道溝
▲長白縣管內 十三道溝 十五道溝 八道溝

歐洲聯盟은 日本과도 提携
佛外相聲明

【東京電】十日當局着電에 依하면 佛外相「색리앙」氏는 九日聯盟理事會에서 歐洲聯盟은 世界平和維持以外에 別目的이 업슴으로 日本서도 提携하기를 바란다고 聲明하얏슴으로 日本政府로서도 經濟的에 不利하지 안흔 限 右聯盟에는 何等의 異存이 업는 方針으로 進行하기로 되엇다

國際聯盟總會
新議長以下役員選擧

【쥬네바十日發】本日부터 開會한 國際聯盟總會는 먼저 理事會議長「두메다」氏의 聯盟發展에 關한 演說을 聽取한 後 午後六時外지 休會로 되엿섯는데 再會後新議長選擧를 終하고 別項과 如히 決定하얏다 連하야 各委員會議長及六名의 總會副議長을 選擧하고 午後六時五十分에 閉會하얏다

第一委員會(組織更選問題) 議長「샤로―야」氏(伊太利)
第二委員會(經濟財政交通保險學藝) 議長「코린―」氏(和蘭)
第三委員會(軍縮及仲裁問題) 議長「포리치스」氏(希臘)
第四委員會(聯盟의豫算決算) 議長「갈톤、데、벨―」氏(白耳義)
第五委員會(社會人道問題) 議長「아포닌」伯夫人(匈牙利)
第六委員會(臨時行政及歐州聯盟案) 議長「로버―트、보―텐」(英)
議題委員會 議長「바른바이다」公爵(샴國)
總會副議長 「헨더손」(英) 松平大使(日) 「크루티스」(獨) 「색리앙」(佛) 「키노스데론」(西班牙) 「코스리듀렐스」(쏘리비아)

日印間無電 明年부터 開通

【孟買十一日發】日本印度間에 高速度無線電信을 開設하려는 交涉은 얼마前부터 兩國當事者間에 進行되든바 이미 交涉도 完了하게 되엿슴으로 드듸여 明一九三一年初부터 開通되리라고 期待된다

世界各國의 軍縮參加를 希望
聯盟總會서 英外相主張

【쥬네바十一日發】國際聯盟總會第二日인 十一日에 英國外相「헨더―손」氏는 「색리앙」佛外相에 繼續하야 國際聯盟을 中心으로 한 一般國際問題에 對하야 一場의 演說을 한後 歐洲聯邦案에 對한 英國의 態度로 聯盟關係의 既締結國際諸條約을 急速히 批准할 必要잇고 軍縮은 一般世界各國에 普及할것이 急務이라는 것을 高調하고 英國은 自進하야 此等諸條約을 實實히 하며 特히 軍縮條約에 對하야 一層本質的縮限을 加하기를 希望하야 一九三一年十一月의 聯盟軍縮準備委員會가 그 事業을 完成하고 同聯盟理事會가 明年을 期하야 軍縮會議를 召集하게 되기를 切望한다고 述하얏다

材料不備를 口實로 審議中止를 決定
本會議서도 否決形勢

【東京電】樞府는 十二日의 委員會에서 條約案의 撤回勸告가 안이고 審議休止를 하기로 決定한것으로서 政府는 此에 對하야 審議期限을 附할것을 上奏하기로 되엿다 此에 對하야 樞府는 材料不備를 理由로 審議不能을 可決한 旨를 奉答하기로 되엿다고 傳하나 一說에는 審議不能의 奉答은 不可能함으로 곳 本案의 可否를 決定하야 奉答하지 안흘번 아니 된다 한다 後說과 如하면 樞府本會議는 곳 相當한 理由를 附하야 本案을 否決하게 되리라고 傳한다

洋洋會等이 條約否決決議

【東京電】海軍豫後備將官으로 組織된 洋洋會及陸軍의 恢弘會에 貴族院의 有志一部도 參加하야 十三日華族會館에서 倫敦條約否決의 決議를 하기로 되엿다

政府의 對樞府方針 正面決戰을 覺悟
萬一의 境遇否決되다하야도 總辭職은 絶對廻避

【東京電】濱口首相은 江木鐵相、松田拓相、鈴木翰長、川崎法制局長官과 重要協議한 結果 政府는 斷乎한 所信을 斷行할터로 樞府對政府의 衝突도 또한 免치 못한다하야 堂堂히 適進하기로 完全히 意見이 一致되엇슴으로 首相은 十二日의 閣議에서 今後의 態度方針에 對하야 미리 全閣僚의 諒解를 求하얏는데 同時 各各閣僚의 意見을 參酌할터인바 萬若樞府가 審議中止를 奉行하는 時는 首相으로부터 倉富議長에게 一次審議하야 續行을 要求하야 容認하지 아니하게 되면 審査期限을 附하는 수밧게 업다하고 其他여러가지 境遇에는 政府는 本會議에서 正正堂堂히 樞府와 交戰하야 否決되는 일이 잇스면 政府는 斷然히 反對上奏를 하야서 이로 因한 것은 어듸까지든지 避할 方針으로 臨하기로 되여 잇다 內閣總辭職의 擧에 出함과 如한것은 어듸까지든지 避할方針으로 臨하기로되여잇다

奉答文提示要求 政府는 斷然拒否
質疑遷延을 警戒

【東京電】倫敦條約案은 드듸어 十二日의 第十回樞府精査委員會에서 質疑中止로 되어 奉答文提示要求를 最後의 것으로서 決定하기로 되엇다 本會委員會에서는 主로 軍縮剩餘金問題、減稅方針等에 對하야 質問을 續行할터인데 벌서부터 補充計劃의 具體案이 作成되지 못하얏고 따라서 此의 豫算計劃도 成立되지 못하얏슴으로 政府는 此를 明示하기는 不可能한 터로 樞府에서는 國民負擔輕減問題는 倫敦會議의 目的의 하나이오 現內閣과 國民과에 公約인데 此를 明確하게 못함은 遺憾이라하야 政府의 責任을 質問하는 程度로 追及을 止하야 質疑는 但只形式的으로 終了할터인데 最後에 奉答文提示要求가 잇서 豫期와 如히 政府의 拒否가 잇슬時에는 그 理由에 對하야 痛烈한 質議를 하야 이것으로 最後通牒으로 하고 伊東委員長으로부터 審議中止를 宣言할터이다 如斯히 委員會의 態度는 決定을 取할 順序로 되어 잇는데 樞府側에서는 水町委員에 依하야 態度도 前回에 發言에 依하야 明白하게 되어 委員會의 態度決定은 一人의 異論이 업시 審議不能에 決할 것을 確信하게 된바 政府側에서는 審議의 中止延期의 如何한 手段을 取하든가를 嚴重히 警戒하고 잇다

005374

審議를 休止한다면 期限附로 再要求
和戰兩端의 政府態度

【東京電】政府는 드듸어 精査委員會에 和戰兩端에 準備를 整理하야 此에 臨하기로 되엿는데 川崎法制局長官은 十一日夜八時半外지 審査期限要求等의 前例를 調査하야 法理上의 手續一切를 整備하얏는데 樞府가 드듸어 審議休止로 決定할때에 잇서서는 政府는 期限을 附하야 審査를 要求하기로 決定하얏는데 그 期限은 大略二週間을 될 模樣이다

樞府彈劾코저 少壯派奮起
條約案과 與黨

【東京電】樞府問題에 關하야 與黨內部特히 少壯派議員은 此際斷然樞府彈劾을 爲하야 奮起하려는 氣勢를 보이게 되엇는 때문으로 原總務와 富田幹事長은 十一日首相을 訪問하고 樞府의 情勢를 相議한後 與黨의 對策에 對하야 意見을 交換하얏는바 首相은 樞府가 假令今後 如何한 態度를 取한다하드래도 旣定方針대로 邁進하는 中이므로 余는 當初부터 條約의 成立에 對하야 强硬한 信念과 決心을 가지고 此際余를 信賴하야 與黨으로서는 愼重한 態度를 取해주기 바란다고 懇切히 自重을 希望하게 되어 兩氏도 首相의 그 衷心을 諒解한後 富田幹事長은 午後에 杉浦、風見、眞鍋、作田等少壯派實行委員을 招致하고 十五日의 時局懇談會는 此際延期하도록 努力하얏스나 少壯派는 慰留에 不應하야 旣定대로 開會키로 決定하고 十一日所屬議員全部에 十一日附通知狀을 發하얏다 그우에 十一日午後二時부터 開催될 政務調査會席上에서 富田幹事長은 時局懇談會는 此際政府를 信賴하야 政府에 一任한後 그 開催를 中止하야 달라고 諒解를 求하얏다

秘露新政府 日本도 承認
重要懸案잇서서

【東京電】過般成立한 「산체스、써로」中佐를 首班으로 한 秘露新政府는 雜然한 基礎를 鞏固케 하야 軍事的으로나 財政的으로도 安固를 圖하야 各國은 目下米國을 始하야 各國은 此를 承認하고자 日本으로서도 多數居留民이 在留하야 排日問題 賠償問題等 至急解決을 要하는 重要한 懸案이 잇슴으로 近近正式承認을 與하기로 되엿다 한다

佛伊兩國의 軍縮交涉中止
伊代表歸國

【쥬네바十日發】過般來當地에서 「색리앙」「그란디」兩氏間에 行하고 잇든 佛伊海軍軍縮交涉은 「그란디」氏가 羅馬에 歸還하야 적어도 十日間은 쥬네바에 歸來하기 不可能케 되엿슴으로 當分間中止하게 되엿다

「샥」中尉 十二日出發
航空局에 報告

【三本木電】「색롬리」「겐티」兩氏는 十日淋代海岸에 來하야 工事를 檢分하얏는데 十一日中에 準備를 終了하고 十二日早朝드듸어 出發키로 한後 十日 그 趣旨를 航空局에 報告하얏다

警察消防署長會議

京畿道管下警察消防署長會議는 十二日午前九時부터 京畿道會議室에서 開催되여 管下各警察消防署長各課長及主任關係者出席下에 警務部長의 訓示와 指示及注意事業이 提議된後 會議에 드러갓다

八面鋒

○敎堂求敎은 學生을 毆打하야 天主敎神父가、盜犯防止法을 一次로 適用、聖經보다、防止法을 더 硏究한듯

○東京에서는 「政變來」로、風雲을 傳한다 內閣이 서지느냐、樞府가 날라가느냐

○印度國民議長 네루氏는 突然釋放、靜觀만 가지고 안될 줄을 안 模樣

本報押收

十二日附本紙三千四百八十二號는 記事中當局의 忌諱된바 잇서 押收를 當하얏기로 該記事만 削除하고 號外를 發行하야 配付하얏삽기 玆에 謹告하나이다

朝鮮日報社

早稻田中等三講義・入學は今！

中學講義

仕事の傍ら中學全科卒業 實用的知識も同時に修得

新時代の青年として身を立てるには中學卒業の學力がなくてはなりません。しかし今日の時勢に於ては單に中學卒業の學力ばかりでなく、實用的知識と社會的常識とを兼ね具へる必要があります。これらの學力、知識及び常識を、仕事の傍ら僅かの讀書によつて遺憾なく得られるものは、我が早稻田の中學講義です。小學校卒業後上級の學校に進まない諸君は、學つてこの講義の讀者となり、以て諸君の前途を開拓せられよ！

毎月一回發行 學費月壹圓貳拾錢 一ケ年半修了
附錄雜誌「新天地」毎月無代進呈

公民教育 高田博士 / 修身 中島教授 / 國語 永井教授 / 漢文 山口教授 / 作文 五十嵐博士 / 文法 山内學士 / 習字 神郡講師 / 英語 熊本教授・山田教授 / 英文法 萩原講師 / 發音 前田講師 / 英作文 山田教授 / 英語譯解 山崎學士 / 日本史 三浦博士 / 東洋史 松井學士 / 西洋史 森田學士 / 日本地理 小田内講師 / 世界地理 山上學士 / 地理通論 遠藤學士 / 算術・代數 藤野教授 / 幾何・三角 高見教授 / 植物・博物 草野博士 / 動物 谷津博士 / 鑛物 脇水博士 / 生理衛生 岡田博士 / 物理 秋山學士 / 化學 小林學士 / 圖畫 鵜川講師 / 法制 中村博士 / 經濟 田中博士 / 農業 佐藤博士 / 商業 小林學士 / 工業 關口博士 / 音樂 田邊學士 / 教練と體操 熊谷講師 / 講義錄勉强法 編輯局 / 科外講話 修養談・實用知識・通俗科學講話 / 口繪 社號參考圖・標本圖・地圖・手本等

商業講義

甲種商業學校の實力を一ケ年で得たい人はすぐお申込みなさい。大學の先生や實業界の大家が商業學をやさしく書いてゐるから仕事の傍らでも獨學ができ、文部省や商工會議所の檢定試驗も受けられます。商店・會社・銀行方面での出世の早道は此講義を讀むことです。

商業倫理 平沼博士 / 商事要項(賣買、取引所、銀行、保險、運送、倉庫) 伊藤教授 / 經濟學 服部博士 / 商品學 荻田技師 / 實用珠算 村林教授 / 新商業實踐 小林學士 / 商業簿記 赤堀學士 / 銀行簿記 吉田學士 / 工業簿記 長谷川教授 / 英語講話 杉山講師 / 商業英語講話 前田講師 / 商業英語會話 前田講師 / 商業文研究 服部講師 / 經濟地理 綿貫教授 / 代數學 石山教諭 / 幾何學 石山教諭 / 物理學 大塚教諭 / 化學 林教諭 / 民法 遊佐博士 / 商法 寺尾教授 / 新陳列法 井關教授 / 最新販賣法 井關教授 / 貿易通關法

(附錄廣告文字) カード式事務法 稻宮課長 / 廣告學 松宮主任 / 商品の包裝 荻田技師 / 外國貿易實務 藤澤講師 / 工業通解 市川講師 / 最新實用 小汀部長 / 職業指針 田中博士 / 小資本の商店 柴田所長 / 店員と心得 吉田重役 / 店の心得 小林重役 / 我等の學校 熊木 / 會社員として成功するには 田中重役 / こんな店員ならきつと成功する 北田重役 / 無資本で店主となるには 森永社長 / 銀行員として成功するには 馬場總裁

毎月一回發行 學費月壹圓貳拾錢 一ケ年修了
附錄雜誌「商業青年」毎月無代進呈

高等女學講義

家の手傳ひをしながら、この講義で朝夕のワヅカな時間、一年半勉强すれば、女學校卒業の學力が得られ、常識に富んだ立派な婦人となれます。內容は女學校の全學課と家庭向の科目とを集めたワカりやすい講義です。

修養講話 市川源三 / 結婚講話 沼田笠峰 / 公民講話 宮田脩 / 國語講話 窪田空穗 / 國文法 三浦圭三 / 作文手紙文 谷紀三郎 / 習字假名・書方 塗師谷秀教 / 英語 宇野たか / 鑛物、動物 和田耕一 / 植物、生理衛生 櫻田ふさ / 物理 大塚雄二 / 化學 林伊勢吉 / 日本地理・外國地理概說 山岸貫治 / 日本歷史 高木みつ / 東洋史・西洋史 岩崎吉勝 / 算術 西山多重 / 代數・幾何 石山玉子 / 實用珠算 村林幸之助 / カード式事務法 稻宮又吉
衣食住講話 中澤美代子 / 家事經濟講話・家庭管理法 岡田道一 / 家庭衛生 岡田道一 / 育兒看護法 一戶伊勢 / 家庭料理法 永地待枝 / 日常作法 / 生花・茶の湯 松島種美 / 和服裁縫 赤沼八重 / 子供洋服 宮崎伊惠 / 毛糸編物 金澤靜子 / 袋物製作 河野きく / 外國刺繡 高津鶴子 / 造花 高橋タミエ / 圖案の描き方 野生司香雪 / 音樂講話 中山晋平 / 法律常識 豊原淸作 / 美容法 田中雅子 / 園藝の話 宮田幸次郎 / 新らしい詩の作り方 西條八十 / 短歌の味ひ方 茅野雅子

毎月一回發行 學費月壹圓 一ケ年半修了
附錄雜誌「女學の友」毎月無代進呈

各科とも申込次第ハガキで

見本進呈

受驗・文學・法律・政治經濟・建築・電氣工學・最新電氣 各講義とも新學年開始 申込次第各見本進呈

申込所 東京牛込 早稻田大學出版部 振替東京一一二三・大阪六八九〇〇

寧古塔中國軍隊도 同胞二十四名을射殺

中國地主無理한搾取에反對타가 重輕傷者도數十名

【哈爾濱電報】 녕고탑(寧古塔)벽지의 조선인소작인백여명은 중국인지주의학대와 가혹한소작조건에 반대하야 일제히쟁의를 이르켯든바 동지중국군대는드듸여 중국인지주측에 가담하야 조선인소작인과충돌하야조선인이십사명을 현장에서사살하고 수십명의 중경상자를냇다고한다

敦化虐殺事件은 故意의驅逐政策

朝鮮農民血汗으로開墾된沃土를 無條件으로沒收할凶計

【某處情報】 돈화현(敦化縣)주둔의 지나륙군제칠단(支那陸軍第七團)이공산당(共產黨)취체의 명목으로 동현내에거주하는 무고한 조선인다수를학살하엿다는 보도가 전하야각방면에 적지아니한쇽크를준이번사건의 진상은 아즉外자알수업스나 탐문한바에 의하면 지나측(支那側)은이번사건을구실삼아 다수한 조선인이주민(移住民)을 자국의 령토에서 구축하고 백여년간 조선인이주민이 혈한을 바치여 개간한 전답다수를무조건으로몰수하려는 것으로서 이는 비단돈화현뿐 아니라동삼성(東三省)전체의중국관헌의의향이라고 단정할수도 잇다한다 소위돈화현하의대학살사건의진상이라고 전하는바에 의하면당시중국륙군은 공산당 취체의명목으로 백팔십륙명의 중국인조선인을 검거하엿다가 수일후백륙십삼명은 석방하고 남어지이십삼명중 십륙명은 지난오일오전열시경에 중국륙군에게 붓들려서돈화서부박별관에나가서무참히총살된것이라는데금후도여하한사변이잇슬지모른다고한다

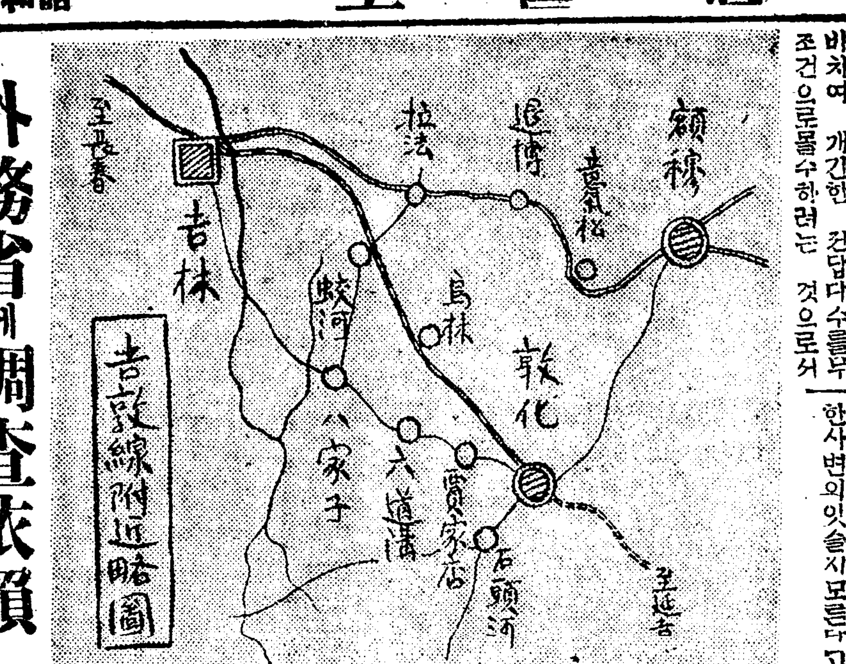

外務省에調査依賴 種種情報는들엇다

穗積外事課長 談

횡포한 중국관헌(中國官憲)의 재만동포(在滿同胞)압박문제에 대하야는 바야흐로 문제가확대되는바이다 최근봉천(奉天)의 중국관헌이 적극적으로 재만조선인동포를 탄압하는 수단방침을취하고 심하야는 조선사람의입국(入國)을불허가한다는등정보가잇는바 이에대하야 조선총독부 수적외사과장(穗積外事課長)은다음과가티말하엿다

『종래 왕왕정보를밧고잇든중 금번에 다시 입국을불허가하야 고 경외(境外)로 축출한다는 동정보에대하야는아즉듯지못하엿다 이것이 사실이라하면 당연히조약에위반되는것임으로 그사실진상을 조사하기전에는 말할수업스나 여하간외무성(外務省)에조사를의뢰하야 무 그조처를협의하고저한다』

東署檄文事件 共犯被疑者檢擧

신간회원리성현을인치취조

지난달일 동대문서고등계(東大門署高等係)에서 격문범(檄文犯)으로 검거한홍인섭(洪寅燮)과 송경윤(宋慶潤)등의 범행배후에는 모종인물의 조종이잇스리라하야 극력내사를 진행하는중인데 수일전 동서에검거된신간회원(新幹會員)리성현(李聖鉉)의 필적(筆蹟)이격문필적과 근사한점이잇서 필적감정을 하는동시 역시격문범의자로 검거된권긔수(權奇洙)와함께엄중취조하는중인데만일격문범으리리성현이동일하다면동서격문범인건은좀더확대될것갓다고한다

北朝鮮曠原에 十萬家族移住計劃

총독부농무과에서계획수립 그러나實現엔困難

총독부(總督府)에서는북조선개발의 목적으로 오만원을던저서 혜산진(惠山鎭)삼지에농사시험장(農事試驗場)을 설치하고 개간안된처녀지(處女地)의과학적조사를하고잇든바 동농무과(農務課)에서는 이것은매우곤난한 방책으로서 도저히 북조선개발의목적을 달할수업다하야 새로히아래와가튼 방대한 개척계획을세웟다한다 그것에 의하면북조선옥지의 사십만정보의 대옥야를 개간하기위하야 반관반민의일대이민회사(移民會社)를설립하고 약십만의가족을 이주식혀 대규모의 개간사업을이르키자는것이라는바 이가튼이민사업은 실업구제의 한방책도되는外에 크게조흔것이나 돈다렴하는관이니 이계획이 또언제나 실현될는지 아즉 알수업다한다

寄附强請타被捉

경도(日本京都)에본적을두고일정한 주소가업시 배회하는시도중웅(矢島重雄)은십일일밤열한시반경에 시내신정(新町)에잇는 대좌부업(貸座敷業)전중행삼랑(田中幸三郎)방에드러가서 주인에게면회를강청하며 기부금을 모집한다고 위협함으로 주인의처가 견듸다못하야 현금 일원을 준것을순찰하든 순사가발견하고 본정경찰서(本町警察署)로 다려다가 취조한결과 자긔는수년전부터 청진 부포항동(淸津府浦項洞)에서 어업을경영하다가 작년에 나파로 인하야 직업을잃어버린후에 자가병으로 죽은후 상경하야직업을구하려 하엿스나 여의치못하니 과부하여달라는 내용을써 가지고 산구현인회(山口縣人會)와경긔경찰부 무자련삼(武者鍊三)씨외 사오처에서 과부를 강요하려든 계획까지 발각되엿슴으로여죄가잇슬가보아계속취조중이라한다

自轉車專門竊盜

십일일오전구시반경에 시내남대문통(南大門通) 이정목산구은행(山口銀行) 부근을순찰하든중거동이 수상한 자가배회함으로 검거하려한즉 도망하야 버리는것을쫏차가서 체포하얏는데 이자는시내봉익동(鳳翼洞)십륙번지에거주하는한영규(韓榮圭)라는 자로서 자전거를 절취하얏다고 자백함으로 본정경찰서로다려다가 조사한즉십일정오경에 조선은행(朝鮮銀行)압헤노와둔 가격삼십오원 되는새자전거한대를 훔친외에 시내봉래정(蓬萊町)사정목팔십구번지의십칠호에 거주하는 정영태(鄭榮泰)와공모한후시내각관청이나 은행회사문압헤 노와둔 자전거를 지난사월부터 이십여대를 집어다가 매각하고남어지 물건은도화동(桃花洞)사번지의 이십삼호김정진(金正眞)방에다가 해치하야 『가마니』에담어둔 것을두가마니나압수하엿다한다

前衛同盟事件 十餘人은免訴될듯

오래ㅅ동안끌어오든전위동맹사건이 明朝에豫審終結

경성지방법원(京城地方法院)제일예심(第一豫審—思想專門係)예심판사의손에 금년봄이래 예심을진행중이든 조선공산청년회(朝鮮共產靑年會)의사건의 관계자 차재정(車載貞)등삼십여인에대한 치안유지법급출판법(出版法)위반사건과 신용우(申用雨)등십여인에대한 학생전위동맹(學生前衛同盟)에 대한보안법(保安法) 위반사건은십삼일 오전열시에 각각예심종결서를 피고에게 송달하야공판회부여하를 결정케될터이라는데 아즉도 비밀에부치는것임으로 발표할자유가업스나 예심면소(豫審免訴)될사람도십여인잇슬모양이라고관측되는바이라한다

現金二十圓에 懲役이五年

그돈때앗을때는독립군가장 法廷서는强盜로告白

로령(露領)방면에서삼백여명의 무장(武裝)한독립단이조선내지로군자금을 모집하기 위하야들어왓다! 나는그중에중요한한사람이다! 조선××을위하야 돈을 가진대로 제공하라!하야 현금 이십원을 강탈하고징역오년(懲役五年)에처한명의공판이십일일에잇섯다 원적을강원도철원군철원면사요리(鐵原郡鐵原面四要里)구백십삼번지에둔손경삼(孫慶三)이라는자는지난팔월삼십일에 철원정거장(鐵原驛)에서완구(玩具)권총을구입하야가지고 연천군읍내(漣川郡邑內) 박종하(朴鍾夏)의집에침입하야 권과가튼수작으로현금이십원을강탈한사실로 십일일경성지방법원(京城地方法院)제사호형사법정에서소림(小林)판사의단독심리와민검사(閔檢事)의립회로개정하고심리가맛난후 립회한 검사의징역오년구형이 잇자 즉결로역시징역 오년을언도 하엿다는데 그진술의내용이 극히모호하엿고생활이 극도로곤난하야 그와가튼행동을 한것이라고 순불저운이약이를하엿다한다

天主敎神父가 盜防法을先用

교당구경하라든학생을 부당침입이라무수란타

盜防法濫用第一例

지난십일조선에 도범방지법(盜犯防止法)이시행된후 그익일인 십일일에 천주교신부(神父)가 교당참관(敎堂參觀)하러경내에들어오는학생을 무단침입(無斷侵入)이라하야 가혹한단장이부러지도록 학생을 구타하면서도범방지법에의하야 너이들을 고발하겠다고 발악하엿다는데 소위신부가 도범방지법시행의 선봉이되엿스니 동법률의 실시이후 적용범위에 흥미를가진 일반에게 변변한실례를 제공하게되엿다 권긔신부는 시내화동(花洞)일백륙십일번지에잇는 불란서인 천주교당 불란서신부의지사원(權土元)이라는바 신부에게 마진학생은교당참관으로온 자긔들에게 의외에도모욕적태도와 폭행을 함에분개하야 다소반항을하다가 신부가도범방지법으로 고발하겟다고 덤빔으로 모권문교범학생인 권긔학생은 종교적립장을버리고 법률적으로 해결을구한다면 어듸까지든지하여보리라고 하는데 당한범학생은 조선인을 모욕한 신부를그대로 둘수업다하야 고소를하겟다고한다

家宅搜索、文簿調査로 犯行輪廓判明

實踐女校長被疑事件 七時間의學校檢察

작보와가티 시내수송동(壽松洞) 실천녀학교내부를 약일주일간에 긍하야 세밀히 검사한검사국(檢事局)지전(池田)검사와종로서 마명(馬鳴)씨는 오후네시경에 학교 착검찰은일단마치엇스나 문부와 기타 원등리상수의사택에 간 은별로업엇다하며 그려 가택을수색하야 다수한학교 불품을 발견하엿다는바 이로서 리상수의 죄상은 필경륜곽이나 타나게되엇다한다

학교가 이와가티 되다함을일반은 크게동탄하는바어니와 경기도학무과에서도 학교 당국을독려하야 엄중한감독의손을 쌔치게되여 지난십일일 오전십시경 경기도 학무과에서는 그학교의원책임자인리상수(李相壽)씨를 호출하야 내무부장 실에서약세시간에 공하야 그동안의경과를 세밀히 조사하고 리상수씨가그학교의 설립자로서 가진의견을 물엇다는데 리상수씨는 『학교는 등상차 확장하겟다는 의사가 공고하고또한 현재학교 의재부를 인수할사람이 잇스면 양도하겟다』하는의미로 대답하엿다 그러면학교의부채라는것은 얼마나되느냐 하는질문에 대하야는 서류가업슴으로 수자는말할수가 업다하고 에서는 후임자도속히 나서지안코 고헤여첫나한다 그런데 학무과에서는 개학일자(開學日字)를 오일에도개학을못하는날이면 단호한처치를 할는지도 모른다 고경고를하엿다한다

開學日지내면 斷乎處置

당국에서경고 書類업서結局未議

실천녀학교가 금년녀름부터몰연히 분규가생기어 아즉도해결의서광은 보이지안코 허다한풍설만 증생하야 학교의운명은실로풍전의등화가티 되여잇다

問題만튼受益稅 府에서도斷念

총독부에서뭇뭇내불허

경성부의말썽(物議)이라고할만한 수익세에대하여 경성부에서는 아모리조조하여도 일반의 반대가 여전하며 또한총독부에서도 도저히인가하여줄가망이 업슴으로 이즈음경성부에서는 이를폐지 단념하는동시에 수익세를 존치하고 계상하엿든 금년도의 모든예산은 명년으로미두고 명년에도 시계획령을 발포하게 된것을 요행으로 동법령안에 수익자부담금(受益者負擔金)이란것으로 수익세에 대신하기로 하엿다한다

上海의虎列剌

상해(上海)에 잇는 입창방역관(入倉防疫官)으로부터십이일총독부에 보고한것에 의하면상해시위생국은 금년칠월하지의 일주간에중국인호렬자환자십일명(男六女五)이 발생되여 벌서사자일인을내엿다한다

早稻田同窓會 會誌發行準備

동경에잇는조도전조선류학생동창회에서는 현재 회원이이백여명이나되는바금번에회지(會誌)를 발행키위하야 리문희(李文熙)리헌구(李軒求)량씨가임경래하야 활동중인데 창간호발행기는십월중순으로 론문 창작 필등을 모집한다하며 사무소는동경부하야방정하소대(東京府下野方町下沼袋)구백사십번지백광사(白光舍)라고한다

不注意로 隣家外지火災

연통에서불이나

【仁川】 인천부송현리(松峴里)일십구번지전중구미(田中久米)라는일본사람의집에는 지난십일일 오후세시반경에 연통에서불이나서 때마츰 서북풍에것잡을사이가업시 그집안채를 삽시간에 거의전소하고 그남은 불길이 그이웃 전일엽(全一燁)의집에까지 옴겨붓터 또한반소되고 배시반경에야 겨우진화하엿다는데 그두집의손해는이백원이나된다고한다

學校팔고 二十圓을詐欺 뒤문으로도망

십일일오전다섯시경 시내 배재고보(市內培材高普)로부터본정이정목 식료품상 귀옥(本町二丁目食料品商龜屋)으로 과자딸십전어치와 현금십구원 어십전을가지고 오라는 전화가왓슴으로 그집주인은아마이십원자리거슬러게되는 돈인줄알고 고인령목칭(鈴木淸)으로하여금주문대로 과자와 돈을보냇는데 고인이배재고보에 이른때부관에년령십삼사세의 학생이면서이십원을줄터이니잠간기다리라한후 고사(校舍)내로가지고 아니나오므로비로소 이상하게 생각한그는 그제주문을한일이업다는학교의말을듯고 즉시 서대문서에 고발하야 방금범인을수색중인데범인은 권긔와가튼 교묘한방법으로 과자와 현금십구원여를사긔한후 학교문으로 도망한것이라한다

光州에大火 被害額十萬圓

시가지네상점이전소되어 原因은方今調査中

【光州電報】 십이일오전세시 사십사분 전남광주군 광주읍 본정오정목(全南光州邑本町五丁目)삼산당약방(三山堂藥房)에서 불이나 화세급하게 린접한팔만 상회(八萬商會)와 영운상회(永運商會)등을 전소하고 대정리발소(大正理髮館)는 류소(類燒)를당하고 동다섯시경에진화(鎭火)하엿는데 피해액(被害額)은 약십만원에 달하며 권긔건소건물은 모다화재보험에 가입한바 원인(原因)은 방금 조사중이라 한다

現政府에反意품고 直訴하랴든靑年

宮城還幸鹵簿에뛰어들어 現場에서곳逮捕

【東京電】 일본자성현우도궁시상하원정(日本茨城縣宇都宮市上河原町)운송업자 반전무삼(半田武三)은십일오전십일시삼십분경 나수어용저(那須御用邸)로부터 궁성에어환행중의 천황폐하의 어행차연도에 기다리고잇다가 압헤달려오는 『오토바이』를 보고돌연히 달려가서 직소(直訴)하랴는것을경계중의헌병에게잡히어 곳취조한결과 범인은 현정부의 정책에 여러가지 불만을품고잇다가직소하랴든것이라한다

充洞窃盜被捉

충신동 일번지의팔(忠信洞一의八)에잇는무직 정재근(鄭在根)은 십이일오전두시 원동 이번지사 본인백화점정우(本人百貨店正佑)방에침입하야이층에잇는금고에서현금십오원을 절취한후 도망하랴다가주인에게발견체포되어방금동대문서사법계에서취조중이라한다

不二農場小作人 放火罪로送局

言爭中發覺되여

【新義州】 루보!평북룡천군 부라면(龍川郡府羅面)에 잇는 불이농장(不二農場)소작인송성엽(宋聖燁)등칠명은 용암포경찰서에 구검되어 취조를맛더니 구월십일 신의주지방법원검사국에 방화죄(放火罪)로 압송 수감되엇는데 피의자 씨명은다음과갓다

▲宋聖燁 ▲李仁根 ▲徐遜龍 ▲文應柱 ▲李益基 ▲金奉益 ▲李卿基

범죄내용은 금춘사월 중순경에 이러난 불이농장 소작쟁의당시에 소작인에 불경동맹을 결의실행하여오든중 그중 이동맹을 에트리고 긔경(起耕)한소작인들이 잇섯는데 이소작인들은 간혹쏫

順化醫院新築

卅萬圓豫算으로 이개년간의繼續事業으로

경성부에서경영하는 순화원(順化院)은현재의 건물로는 도저히의료행정을 뜻과가티 할수업다하야 삼십만원의 예산으로건축하기로 한다는데 이는명년도부터 이개년간 계속사업으로건축비를 지출하게 될터이바 경성부에서는 이에대하야 보조 신청을총독부에제출하엿다한다

紫霞女校學藝會

시내창성동(昌成洞)자하례배당(紫霞禮拜堂)안에 잇는 자하녀자학원(紫霞女子學院)에서는오는십오일오후일곱시반부터 학예회(學藝會)를개최한다 고한다

面書記죽인 中國人公判

평양법원에서

【平壤】 평양지방법원(平壤地方法院)에서는 수일전 중국직례성(中國直隸省)에원적을둔 중국인손귀생(孫貴生)에대한공판을 개정케되엿는데 이자는동류삼인과가티 대동군룡산면사무소(大同郡龍山面事務所)를습격하고 다시 사리원방면에서 물품을절취하여가지고 그물품을 네명이 분배를하다가 서로충돌이생기여 동류들을 해한자로 이래 중국방면으로피신하엿다가 얼마전에 진남포로 돌아왓다가 체포된자라고한다

鎭江公園에 朝鮮人死體

원인은몰라

【安東縣】 안동현진강산공원(鎭江山公園)에서조선인의사체 한개를발견하고 방금안동서원이 출장하야 현장에출장검시중인데 죽은원인과 시각은아직알수업스나 성명은김제한(金濟漢)으로판명되엇스며 나히는 삼십세가량이라한다

靑樓에도不況 돈안쓰는遊興客

유흥객은별로감치안엇스나 收入은크게低下

시각화한 불경긔(不景氣)의 현상은 과연어느때까지 계속될지 예측할수업는바 이불경긔의 상황을 여실히 증명하는 유곽(遊廓)모더러서 적막하기한량이업다 그럼으로 불경긔를 모르고번창하든 『카페』의 향음시대들 더항하야 건물의구조를 고치고 손님을 끌랴고부심하지만은 의권히 번창해질수는업다 팔월중의 신정대좌부(新町貸座敷)의 유흥상황을 조사한바에 의하면 다음과갓다

◇일본인 대좌부(貸座敷)오십삼헌 예창기(藝娼妓)이백이십삼인에대한 유흥인원은 일본사람 륙천삼백십삼인에 유흥비가 오만칠천사백삼십륙원사십오전 조선인 일만팔천삼인에 유흥비가 일천백사십사원 외국사람륙인에 오십칠원구십오전이라하며

◇조선인대좌부(貸座敷)수는팔십인에대하야 유흥인원은 일본인 이백칠십인에 유흥비칠백구십원 조선인일천오백십이인에 유흥비 오천이십원 오십전이라한다

이상과한바에의하면 유흥인원 총수는 팔천삼백오십삼인 유흥비 총액은 륙만사천사백이십삼원 삼십전인데 이것을작년팔월에 비교하면 유흥인원은 일백십이인이늘엇스나 유흥비는 오천칠백사십구원 팔십삼전이 감소되엿다는 작년팔월과 비교하면 유흥인원은 불과사십륙원밧게 줄지안헛스나 유흥비는 일만일천삼십일원십삼전이라는 큰액수가 감소되엿스즉 불경긔의바람이 얼마나심각한지엿볼수잇는일이다

列車에投石 機關手負傷

경의선선천부근에서 警察은犯人搜査中

구월오전열시이십삼분선천발제팔렬차(宣川發第八列車)가오전일시경정거점오백십칠키로메돌파일백칠십이메돌부근에서선로측으로부터 렬차에 투석한자가잇서 긔관수는 오른편압니마에렬상(裂傷)을바더 출혈이 심함으로십분간 정거하엿다가 다시발차하엿다는데당시경찰은목하범인을수사중이라한다

神經過敏한 錦山의警察

잡지까지압수

【錦山】 전북금산(全北錦山)에서는 지난합병긔념일(合併記念日)을압두고 청년동맹(靑年同盟)을 위시하야 각사회단체(各社會團體) 계원(係員)들의 가택을 수색하든중 청맹(靑盟)의규약강령선언서(規約綱領宣言書)를 압수하고 이어김성관(金聲寬)씨의 가택을 수색할과 동시에 그의소지인 월남선생실긔(月南先生實記)와 동광잡지(東光雜誌)등을 압수하고 또정해준(鄭海俊)씨을 검거하는 일방리화천(李花天)씨까지 검거한사실이 잇섯다는데 검거를하는것은 무슨문제이겟지마는 메번이나 검열망(檢閱網)을 거쳐서 세상에 공개(公開)케된 그서적과잡지에 잇다하야서는 별로압수할필요도 업슴에 불구하고함부로압수한것은 반다시 신경과민이 아니면 치안을 유지함에는무맹의독단한 일만인지 몰르다고일반의비난이비등한다고한다

水害救濟金

【本社에드러온것】

▲十圓 咸南新興郡東上面漢垈里 水電堰堤修理工場職工一同 ▲六十九圓 大阪東成親睦會 牛島婦人會 內譯 東成親睦會 料理新昌亭 申必濤 五圓式 黃花允 李明達 二圓式 大阪東成親睦會 李倫世 申泰華 全潤植 林宅相 柳寅弘 金在榮 黃福基 申鉉德 白南永 河光鎬 金奉仁 李玉奉 裵鐘燁 宋出伊 李丁學 安學道 一圓式 朴判述 李達世 尹炳烈 千洛勳 金濟完 卞長秀 金光洛 姜錫基 孫聖鎬 李萬熙 全準錫 孫振榮 姜成浩 盧繪容 李慶春 盧相演 劉敬秀 李元碩 曹石大 李升玉 趙茂出 梁宗圭 李完圭 李斗奎 吳君日 金子吉 黃極祚 李澤伊 李柄源 李旋徐 朴宙洪 徐云善 李光守 朱澤烈 五十錢式 金日景 金速鎔 劉啓元 高昌河 三十錢式 徐聖洙 韓永守 姜大兆 尹永燮 二十錢式 合計金六十九圓也

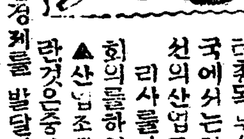

▲지난구일부터총독부식산국에서는 전조선의산업조합리사를불러 회의를하엿다 ▲산업조합이란것은중산계급이하의 산업경제를 발달케한다는것이 그목적이라는데 그조합의 리사라는사람들은 전경관 나으리출신이만타 ▲조선의산업경제발달도규률이엄정하게 관식으로하여야 될필요가잇는지 모르되 규률은잘모르는고 혈수잇는 중산이하의 산업가 한푼돈이라도 벌어야 호구를 할수잇는 교섭이 원만이될는지 ▲리사는 조합원들을 호출하야 취소한후에 벌금만 바드면산업조합은 성적이 조타고협정할가걱정인걸

內外皮革直輸入商?喜多皮革店
在庫豊富?薄利多賣?全鮮?歡迎

〇京城最新流行高級洋靴堅固精製實費提供大宣傳?

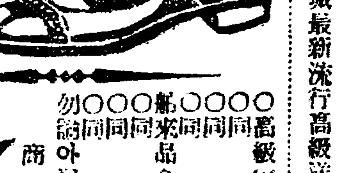

代方地 換引金

〇高級白製編靴特製 短上靴 七、〇〇〇
〇同 編上靴 八、〇〇〇
〇同 短고무靴 八、五〇〇
〇同 編上고무靴 六、〇〇〇
〇新來品으로 깃도、西洋端靴、庭球靴 六、五〇〇
〇同 短上靴 五、〇〇〇
初間아무신이든지 코에 출피 대며면 五十錢加

商標

京城鍾路六丁目二五四番地
喜多皮革店洋靴部
振替口座京城四二七七番

〇바닥은米國紅革底나英字靑革底나下命대로製造?

附品三種無代進呈

東京駒澤町
官認 帝國自動車學校
◎生徒募集小學卒業者無試驗 ◎募集書別次第學則送呈

림질 대하증 근치 절대보증
만일무효면돈을도로되립니다
유명한독일구로벨박사가발명햇습니다

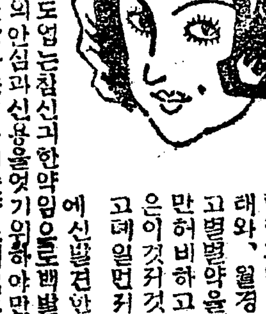

림질과대하증남녀대병과、오줌소태와、월경불순으로 별치료를다하야 고명한약을다써도 백약이무효해도 만허비하고 근치안되여 고통하는분은 이것저것주저할것업시 염려마시고 데일먼저 독일구로벨박사가 최근에신발견한 림질즉치약을 쓰시오 이약은천하에둘도업는 참신긔한약임으로 벌써백만명이면백만명이 다낫습니다 환자의안심과 신용을엇기위하야 만일무효면 절대책임지고 두말업시 전부반금하는 보증서를 약포에첨부하얏사오니 절대로안심하시고 쓰시오 이약의특징은(一)치료중 위가상하는약이 업는데 이약은 절대로 위를상하지안코 위가약한분이 먹어도 튼튼하여지고 도로혀 식욕이 증진한다는말은 환자여러분이 찬송하는말이오(二)천하에둘도업는 신약입으로 수십년된고질의 만성림질대하증을 불문하고 림독으로된 방광염 고환염(산증) 섭호선염 자궁내막염 란소염 관절염 뇨도협착등이 체격체격 낫습니다(三)이약은 다른약가티 지리하게 안먹고 반달간에 일주일이상 먹을필요가업고 절대로 재발안합니다 그런데 이약이 속치되고 타약으로는 절대로 근치안되는 리유는 참주사는 미약하고 새조는 뇨도의균만씻슬뿐이오 잘못하면 도리혀 산증이되고 고삽입주입약도 대개산증이되며 상하지약역이 미약하여 염막내의균이 안죽고 스니안되고 산약은 위험하기만하고 말할것도업습니다 그러나 구로벨박사약은 오십만배로 푸러도 이물간에 균이죽고 살균하는 작용이잇슴으로 여하한병이라도 단시간에 근치됩니다 일시라도 속히 근치하시오 약가는 남자만성과 부인대하증에 오원 남자급성과 부인오줌소태에 삼원이오 송료는 선금이면 무료 대금인환은 삼십전이오

注意 폐당영업이융성함을보고근사한약을파는대가잇스니주의하시오

代理店及特約店募集(有力한藥局에限함)

京城府西大門町二丁目八六 (京中運動場前)

直賣元 신성당대약방 神聖堂大藥房

振替京城四九五〇番 電話光三三四番

農村

農業耕作法의 理論과 實際(下)

그錯亂點을明白히하라!

擔當記者

朝鮮은各方面의文明이모다뒤떠러저잇지만은 特히科學文明 이란것은 말할수업시低級하다 이러한關係로自然히外國冊을模倣하게되는데 그中에도가장密接한關係로日本에서 著述된冊을만히읽게되는데가튼 朝鮮內에서도千態萬象의變化가잇는것인바 又況日本에서著作된것이 朝鮮風土에適合되지못할것은 更言할必要도업는것이다 그리고日本에서著作한自體가固有한日本것――即日本內에서試驗한成績만蒐集한것이아니다 그러면大部分西洋著述(農業은米國을主로하고林業은獨逸을主로함)을參考함이만타고볼수잇다 書冊이란것은이와가티錯雜한關係가잇다하는것을알어두어야한다 그리고朝鮮內에서는 水原農事試驗場에서一年四五十萬圓의經費를使用하야가며 學傳士의技師들이몃萬가지種類의 試驗을하고잇스며따라서試驗成績이 日本을爲始하야 英文,獨文外지로도 記錄되야잇다 그러나이것들을秘密에부치고잇다 얼듯생각하기에巨大한國費를드려가며 試驗한것을

그해그해 發表하는것이當然치아니하냐고 疑訝를가질지몰으겟스나 그런것은아니다 一年間試驗한結果 엇더한方法이가장多收量을占領하얏다함이그해그氣候그風土에서 그와가티됨이오 이것이一律的으로어느곳이나 이와가튼結果를어드리라고 單純히볼수는업는것이다 一年試驗한結果를곳世間에發表한다고 假定하야보자다른地方에서 그試驗에依하야萬一失敗를하얏다하면 試驗場에威信上關係로 적어도四年間連續試驗을하야 同一한試驗成績을엇기前에는輕率히發表치못하는것이다 이것에比喩해서一例를말하면 日本서몃해前에醫學界에서赤痢菌에對하야 여러가지試驗을한結果 試驗管에서나라나는現象으로 赤痢菌殺菌劑를發明하얏다 그리하야操急히看板을부치고 新藥發明이라고藥을販賣하게되얏는바 이藥을

赤痢病者 에게實地使用케하얏스나何等의藥効를보지못하고 病에는少毫의感作도업섯다 그리하야몃칠되지아니하야看板을다시떼여내리게되얏다는말이잇다 그럼을農業界에도이와가튼現狀이잇슬가하야 恒이操心하는것이다 엇던學理를떠난變態的現象이 각금農業界에는나타난다 그러나이런結果는絶對로發表치못하는것이다

法律問答

【問】一、甲某가乙某에게手附金千圓을밧고賣買契約을하엿는데乙某는自己의形便에依하야解約하고手附金千圓을返還하엿슴니다甲某는이解約에因하야實際로바든損害額이貳千五百圓인데乙某에게損害賠償請求를하랴합니다乙某는如何히處理하여야하겟슴니까?

【答】損害賠償請求할수잇소

【問】本人이六年前에甲家에戶主로서乙家에出繼되여戶主外지되엿는데甲家인生家에는다른兄弟가업고但生母만生存하엿슨즉生母에게로戶主變更할수잇슬까요其手續方法이如何

(桃山一讀者)

【答】乙家에廢家又는離緣하야實家에復籍하면甲家의戶主될수잇소

【問】甲長이乙女와約婚하야同居하게되여서婚姻屆出하라고手續을하얏스나戶籍이混亂되엿는지民籍이업시니엇지하면登籍이될까요(乙女則親戚도업고父母도업는사람이오)

(釜山一讀者)

【答】漏籍者就籍申告를하시오

【問】一、隆熙元年戶口調査規則實施以前即韓國政府時代의婚姻은如何한手續을하여야法律上効力을生합니까?

二、或人이戶籍違反事件으로二年以下의懲役又는二百圓以下의罰金에處함이되엇다면其人이官公吏(其他公職에在하는人)又는營業者인境遇에停止公權(公法上의權利)이안되니外私權(私法上의權利)에制限을受하는境遇가잇슴니까

三、現下日本及朝鮮에서人類의形態를具備한者로法律上人格을認定치안는者가有합니까 外法律上自然人이라는것은如何人이라는何者임니까 外嫡庶私生의別이人格에影響됨니까

【答】一、大禮具備하면그만이고不然이라도夫婦라고認함만한形態下에同居하면그만이오

二、戶籍法違反으로懲役에處하는일업고公權停止되는일업슴니다

三、生理的으로出生한人은다人格者로法律이認定되고公私權利를享有함이다이것을自然人이라고하고權利享有난嫡庶區別업소

【問】借用證書에收入印紙를貼附치아니하면債權者와債務者의責任이如何又借用證書作成時에貼附치아니한것을後日에債權者任意로收入印紙를貼附하고自印을捺印하여도法律上으로可합니까(一問生)

【答】證書名義者는貼付할印紙의二十倍에該當한過料에處하게될뿐이고債務者는關係업고債權者가後日貼付하고消印하든지消印字를印紙上에書入해도조소

(以上辯護士李仁氏答)

紅樓夢 (一四九)

涵雲譯 夕影畫

聽曲文寶玉悟禪機(三)

보옥은 보차가이머지도조케말하는것을듣고 곳앞으로 갓가히다아와서

『조흔누나 그러면 좀 외여내게들려주구료』

하며 조르니 보차는 곳 읽어들려주엇다

『영웅의 눈물을 뿌리며 처사의집을 떠낫세라 자비함을 사례할가 머리깍고련대알에붙엿드니 연분이업섯든가 눈깜작일새 떠나가게되니 새빩안 이내몸이 오나가나 거리낌잇슬소냐 어듸서 연사우립을 엄어두두뚜말고서 홀로가리 그거나머로 집신과 깨진사발도 연분을 좆아 돼볼가나

【原文】漫搵英雄淚 相離處士家 謝慈悲 剃度在蓮臺下 沒緣法 轉眼分離乍 赤條條 來去無牽掛 那裡討 烟蓑雨笠捲單行 一任俺 芒鞋破鉢隨緣化!

보옥은 듣고나서 어찌깃븐지 무릎을치며 고개를흔들고 칭찬을 마지아니하며 또 보차더러 무슨글이든지모르는게 업다고 칭찬을하는데 대옥은 입을 빗죽하며

『좀 안정히 안저서 연극을 구경해요 아즉 『산문』을볼에도 하기전에 옵바는 벌서부터 미치라오』

하니 이말에 상운이도웃엇나 여럿이 연극을구경하고 저녁때나돼서야 헤지는데 가모는 그배우들중에서 소단(小旦)노릇하는아이와 소축(小丑)노릇하는아이를 매우어엿비보아서 앞으로 다려다가 자세히 보매 더욱어엿벗다 그래서 그들의 나히를물은즉 소단은인제 열한살이고 소축은 겨우 아홉살이라고한다 여럿이 다 같이 그들을동정하야 한번탄식하고 가모는 사람을식여 특별히 고기와과실을갓다가 그들에게 주고 또 돈별히 상금을 주엇다 봉커가웃으면서

『이어린아이가 꾸민것이 꼭 누구한사람하고 같은데 너희들은 알아내지 못하겟느냐?』

물으니 보차는 마음속으로는 알앗지마는 고개를끄덕이고말을하지아니하며 보옥이도 고개만끄덕이고감히말을못하는데 상운이가잇다가

『내가알아요 꼭 임언니의모양갈아요』

보옥은 이말을듣고 얼핏상운에게 눈짓을하엿다 여러사람은 상운의말을듣고 유심히보고나서 모두들웃엇다 그리고 과연그와갈다고 말하엿다 좀잇다가 헤젓다 그날저녁에 상운은 취루더러 의복보퉁이를 수습하라고 하매 취루는

『그리밧브실것이 무어요 갈때되거든 싸도 늣지안흘것을이요』

상운은

『래일아츰 일즉이 곳가자여 거무얼하자고 잇겟니 남의 낯도보아야하지!』

보옥은 이말을듣고 얼핏앞으로와서

『애 착한누의야 네가나를을 리게아는것은 잘못이다 대옥이는 다심한사람이아니냐 남들도 분명히알면서 말들하지안흘려드는것은 다들그 가청을널가봐서 그리하는것인데 너는 그생각도업시불숙말을하니 그가왜 청을아니내겟니? 나는네가 남에게 실수할가봐서눈짓을한것인데 너는 지금내게다청을내니 이건 아니냐? 만일다른 사람같으면 남에게 실수를하든지말든지 렴려할것이 무엇이겟니 내게상관이 무엇이냐?』

상운은 손을내저으며

『옵바의 그런입에발린말은내앞에서 하지말어요 나는원래 옵바의그입누의만 못한사람이얘요! 다른사람들은그를가지고 숭을보아도 다괜찬치만 내가말하는것은 곳 잘못이얘요――나는본듸그 하고 말할자격이못되니까그 는상전아가씨고 나는종아던이지?』

『나는 너를위하려다가 돌이어네게 득죄를하엿구나 내가만일에 이길로 재가돼서 만다면 그큰마음을 가칫사람의발에 밟히게되겟다』

『정월초승에 입에서나오는대로막우언짠흔소리를하지 말어요 아따위 시원치안흔 비두러진수작을 옵바가하라거든 그 청미좁고 성내기 조하하고 옵바를 잘휘어부리는 사람에게나 해서들려주어요 괜이내게 핀잔맞지 말고!』

상운은이러케말하며 가모의방안간으로 들어가서 청울잔득내고들어누엇다

먹으면튼튼하게되는 **滋養品**

弱한아히들과病人에게는업지못할滋養品으로世界的으로가장有名한滋養品은 粉末純乳락도겐이올시다

强度의滋養은無限히精力을더하야虛弱한아히들은한달동안만쓰면튼튼하고 씩씩한아히가되여體重이늘분아니라 腦發育을돕습니다

아직經驗업는분은약한번試用하시오、效果가顯著한것은牛乳나煉乳以上엽니다

醫學博士 鈴木正先生御推奬、 販賣店 藥店食料品店雜貨店

牛乳煉乳보다나흔滋養品

粉末 純乳 **ラクトーゲン** (라구도—겡)

乾卵食料品株式會社 本社 大阪市東區伏見町二丁目 支店 東京市日本橋區伊勢町

東京·蒲田 **日本自動車學校** (醫視總試驗場同樣にて練習すへかきにて申込次第 專則牙內書百餘頁と本校生醫視總最近合格表送呈) 東洋唯一の理想設備にて各種自動車實習責任習得せしむ・通信教授あり

頭痛에는**ノーシン** 廣告 도記事이오니 注意해보시요

절단코失望치마시오 難病이續續治療된다

神經痛루마지쓰의 絶對的古代名方

和漢方에서痛風或은風濕痛痺라는神經痛僂痲質斯는血液中毒으로因하야血行이阻害되고血液이濁해지며全身의神經組織이傷害되여骨節,四肢,腰部,背部,顔面,足底等에浮腫移痛痲痺가생기며總身或은偏身에熱이나서痛苦를견딜수업다治療를等閑히할時는平生不具의몸이되고或은生命을잃는難症大患이된다,洋藥으로는治方이업고사루질酸나트륨의應用에는危險한副作用을招來한다데아델미의電氣療法電氣浴熱線光線治療法按腹『맛사-지』鍼,溫灸,溫泉等의諸療法으로局部的外面的의姑息手段에不過하야兩殺의憂慮가잇는故로지금은모다斷停케되엿다이斷停된治療界의進路를打開하는方法은實로西洋이나南洋에도업고또엇던人智를가지고도創造할수업는天然의靈劑의巧妙한配合을한和漢藥에잇슬뿐이다

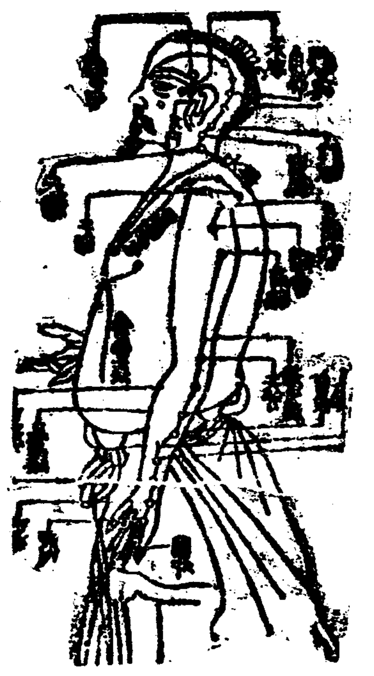

이것이萬國治療界에確認되여近來和漢藥의研究熱이東西各國의藥化學界에高潮되여權威잇는世界的醫學博士等은거의一致하야洋方보다 和漢方의 進步된것을驚嘆하야古代에잇는起死回生

不老不死의秘藥도實際上草根木皮로되엇다는學說이各大新聞紙上에發表되자西洋人이멀니日本에神經痛痲痺質斯의治療를바드려오는形便이다

참으로劇毒藥을쓰지안코人體內에潛伏한病根을除하고血液中의毒素를去除하야神經痛痲質斯가든難病을根治하는處方이日本에잇다는것은歐米人의생각도안든바이다 그러나갓튼 和漢藥이라도大和宇陀野藥野産의純良原料를엇서 古來無數한人命을 救한『野久之』에及하는것은絶對로他에보지못하엿다모든療法에失望한사람들이一服을試하고効驗을어더蘇生의悅을엇는오랜歷史와만은治驗實績을가진當家의秘方『野久之』가잇는여기에當地方에는殆히神經痛痲痺質斯患者가跡絶되엇다

一般世間에公布하자마자如何한容態의患者에게든지的確히奏効되여 壯健을恢復한다遠에서일부러感謝하려고來訪하는人士도만하『野久之』의中來治驗例等의詳細說明書는이新聞名을記入하야東京市京橋區新榮町四ノ一藥野莊東京出張所로葉書申込次第贈呈함

ライオン歯磨 (라이온)

어려슬새부터라이온치마를쓰도록하십시오

당신댁 **어린이들은** 앗츰저녁으로이를닥습니까?

충치한개가사람의목숨을빼앗는열이혼이잇습니다(例하면敗血症류마지스等에) 더욱어린이들의、니쌜은약해서별네먹기쉬운고로、반듯이어린이들에게아츰저녁으로효과데일의라이온치마를쓰게하여주십시요。

★ ★ ★ ★ ★

가루가거세고、날부고、지독히자극많흔치마는、아직니가튼튼치못한어린이에게는대금물!!

가루가곱고、부드럽고、냄새도조흐며 알마즌자극잇는 라이온치마야말노 어린이에게가장조흔치마!!

ライオン歯磨本舗 株式會社 小林商店 東京·大阪·名古屋

靈効如神 **家庭常備藥**

멘소레—다무

主効

불에데인데、마저상한데 연장에베인데、베인데 어려터진데、살틋는데 각종부스럼에、티눈 귀지앓는데、괴종 실이붓는데、습진

외치전문

피부보건

살에불고확근거리는데 숫박계쑤시고앏흔데 현기증아나는데、두통 목앏흔데、안질、치질 코막힌데、이앏흔데、 독충에물닌데、신에게여데、 면도한뒤、분바르기전 히빗헤데연데、옷올닌데

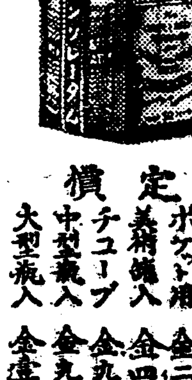

定價 小罐入 金十錢 ポケツト用 金二十五錢 美術罐入 金四十五錢 チューブ 金九十錢 中型瓶入 金九十錢 大型瓶入 金壹円八十錢

◎地方에서特約販賣코자하시면弊洋行으로通知하시옵소서

朝鮮總代理店 **竹內洋行** 京城府社稷洞貳百拾七番地 電話光化門一三一番 振替口座京城七九番

學藝

白頭山登陟記 (32)
卒本高原넘기 (一)
……滿腔회포무슨회포

豐山에서 安民世

長白縣內에는 二千一百三十戶의 朝鮮人同胞가사는데 이府內에잇는 朝鮮人小學校는近者中國側의敎育權回收로 그의官立小學校에合同되어 一百三十人이나되든學生이 四十人으로激減하엿다한다 그實況을視察치못한것이遺憾이다 저녁에江을건너 惠山鎭에들어와 平元旅館에서宿泊키로하얏다 惠山鎭은 元來僉使의鎭이라 光武九年外지 韓國의駐屯軍이잇섯스나 古代에는馬賊의侵入이往往잇서 어떤때는全市가 재덤이로되기도하엿다 지금은營林署가잇서 材木을두실듯으로 그로因하야

鴨綠江上 興旺히는새都市로되어 昨今의不況으로 沈滯는하엿스나 오히려 活氣가잇다 一千餘戶로五千여명되는住民이다 우리의 오는것을 마지하고저 踏路에나아가 苦待하엿다는本報支局諸氏와 中外支局과 其他諸氏가來訪하여 한참談話하고 入浴한後就寢하다 여긔도高地一帶임으로나제는더운셈흘리고밤에는솜이불덥고잔다

八月五日 朝飯을먹고 掛弓亭에올르니 僉節制使의遺跡이라 鴨綠江의東岸에잇서먼미트로구비진碧波가흘르고 건너편에는長白府의市街와 塔在山우의白塔이덩그래서 그것도國境情操를진하게하는데 이편에는戰鬪演習하는守備隊員이 突擊喊叫에마추어 아우성치며山坂으로지쳐간다 喇叭소리는언케나 陽의殺哀를 곳는것이다 白塔은普通中國式의 八角高塔으로 唐代遺物 이라고하나考證치못하엿다 掛弓亭에안저이地方名産인참외를마음것먹고 내려서市街를一巡한後警志車時換氏의招待로午饗을먹고 저녁에는公普講堂에열린講演會에臨하야 『史的으로본朝鮮』을한참동안말하엿다 이地方의士女들은 質樸하고 또實用的이어서 夏期에는 周衣를大部分廢止하고 거친일시漫步하고잇다 그러한 그런인지 生活狀態도大體로 □그리 木板집웅이全市

街는 多少豐潤味가잇다 八月六日 午日을閑散하게지내고 午後五時지나 出發한다 本報支局李學洛氏 中外支局朴世寬氏 用昨에맛난姜晁河氏外諸氏는여러가지로우리를爲하야友誼를다하는것이 깃벗섯다

掛弓亭의 미듬히돌어守備隊營舍를엽흐로누고 벌서비탈길을올러馬上嶺을넘는다 九百三十六米突의 노피인데이附近은이미稿林이업서젓다 嶺을넘어서서 行하기二十里에 雲龍江畔雲龍里를지나니 育英學校의所在地이오 有爲한靑年들이여긔만히잇는고장이다 碧初洪命憙氏 그의作인林巨正傳에白頭山에온『쇠정』이가 雲龍이와戀愛한이약이를描寫하야 情趣지못길혓스매 이영을맛나가닭업시반가웟다 雲龍江은멀지안허虛川江에들어간다

安溪嶺을잡안넘어 山間으로 왼연집들이 작구만달어나는데 村落의집은 둘식셋식 或六七戶가잇는데도잇고 『조』와甘藷와 옥수수가잇스며 中伏이갓지난閏六月上旬에 보리이삭이 벼이삭과가티숙고

모밀꼿이 甘藷꼿과서로비추어 南國에서는 못보는景光이다 嶺우에솟치는볼은 나무궁을대여 滿載에쓰고 지나는볼로볼밧아를부려 키등은白衣婦女바람에 쇠은곡식드리는것은 이고장의生活이 픽은悠閑함인지 구슬픈생각조차난다 安溪嶺넘어이쪽은 三水郡境인데 大德山과 虛柱峰兩山의사이一千一百三十米의재를넘어 白馬山드는 『카무』를두비어 白馬山과 白鳥峰치솟은 山岳帶속에私立學校도잇고市場도잇고 憲兵隊가잇고 面事務所잇는 小村落들을지나간다 이『코ー쓰』는 元來惠山方面의邊境地帶에通하는 軍國樞要한길목이엇승으로 峰頭에

烽火臺가 가엇고 길가에는驛馬가잇서 萬德山中오히려開化의쯧이일즉부터피엇든것이다 甲山 三水 長津 豐山各邑은 所謂萬地帶四郡으로 일직는터어니와 이一境은高句麗의當時 卒本府의管領下에두엇섯고 渤海가그五京十六府를베풀을때 卒賓府로곤처어 卒本의遺韻을진엿든고장이니 幽邑忽等地名은 모다卒本의異譯으로 高句麗時代의傳統을 바든곳이다 다시이제天山에놓고 天嶺을건너 卒本高原을나려오매 回顧가비록無用하나 一片憧憬의情이 실뭇가티든어지지안는다 것잡을수업는회포 이무슨회포인가? 山川이그립고 村落이그립고 田野 耕作이그립고 同胞더욱그리워서『힐긋』엿보고 이어에서농름들어 小兒에게敬禮 少女에게敬禮

美人에게 도敬禮 길고치는勞働者에게도敬禮 微笑엽얼골도다 感慨잇는때에곳敬禮하니『삽』들은勞働者는慌忙히答禮한다 아아關山萬里 갈길이悠悠한데 이해는벌서커무는고나!

北磁極探險의 싸少佐一行成功
前年十八 探險의遺留品發見

【加奈陀】에본는電報에依하면 北磁極을爲하야研究하든

야加奈陀最北方『싸ー시아』半島附近의 踏査地方에出動中이든『싸ー윗슨』少佐의 探險飛行隊一行은探險의一段落을告하고當地에向하야歸還中이라는데 同隊는好成績으로北磁極附近一帶의海岸線地圖描寫에成功하고

▼……從來로曖昧하든『구리ー·랜드』西部로부터『푸랑크린·에펀·랜드』一帶에걸처서의地形을部分的으로 나마明確히描寫할수잇섯든外에다시一大發見의報를接하게한다

▼……即八十年前右地方을經由하야 北氷洋探險을뜻햇다가不幸히失敗한大探險家『씨ー·존·푸랑크린』一行의 足蹟及遺留品을發見하얏는바그主要한者로는

▼……二個所의캠프속에서極北地方의 酷寒으로尙今現狀을保存한것이種種發見되어 八十年前의記錄其他貴重한研究資料를어덧다한다

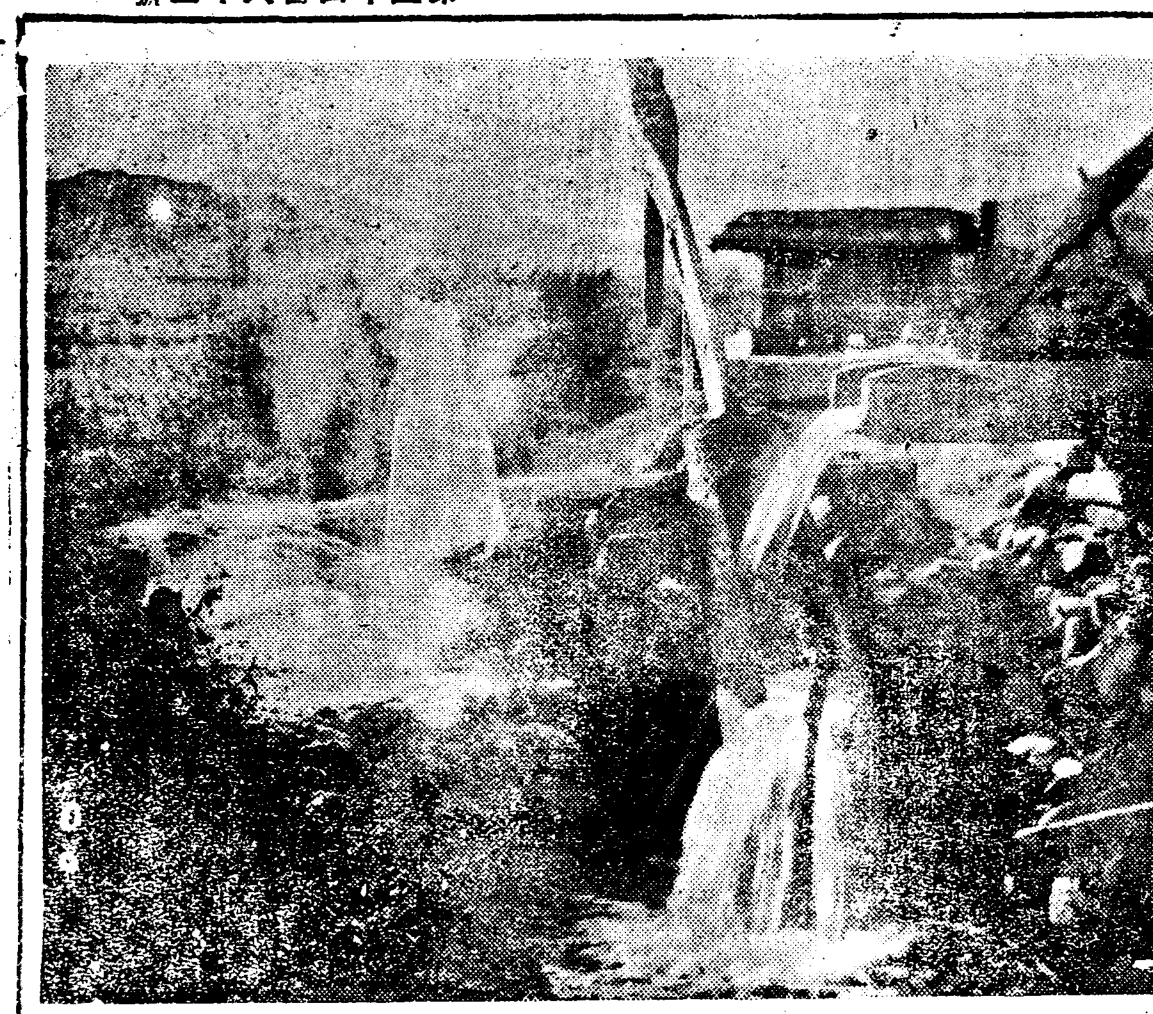

白頭山畫報

山村의 물을밧아는 원악흔한바이나 豆滿·鴨綠兩江의가에울에는 뻑은만라타 三水甲山을자나오는동안에도 이光景을만히본다

夏期特別講座 第十二講
正音頒布以後의變遷 (七)
創製는어느해일가?

權悳奎

七 正音의頒布는 勿論世宗二十八年丙寅이다 그러한데그생긴해는 丙寅으로부터 三年前인癸亥年이라하얏다 이생긴時期에對하야는 먼저도말을거푸하얏거니와 癸亥年인지 또그前언제인지 高麗末인지 羅末인지仔細치못한것이다

正音의制定을癸亥

라하고라도 또이에對한問題가잇다 무엇인고하니 三綱行實은世宗十六年에 中外에刊布하라는 命令이 잇섯으니 이冊의出版이 世宗때인것은 말할것도없다 그런데 三綱行實의 一本에 世宗十四年條의 稱採의序가 실리고 그上欄에諺文의譯文이 붙은것이잇다 世宗十四年은 正音制定의前十一年인데 이上欄의諺文이 果然當時의것인지 그後어느때의것인지 이것이問題로말이되는듯하다 그러나 이것은當時의것이아니요 먼저잇든板에 이諺譯文을 사기어봉은것임을 알수가잇다 곳經國大典의 禮典獎勵部에 左의規定이잇으니

三綱行實을諺文으

로 번역하야 京外가 다父老敎授 訓導等으로하여금 敎誨케하야 婦女子에게 이를曉解케하노니 能히 大義에通하야 操行이卓越한者ㅣ잇을진댄 京은漢城府로 外는觀察使로부터 啓聞하야 賞케하라하얏다 이것은正音을 國內에頒布한지 二十四年뒤 成宗元年에 上定한制度다 이로써 넉넉이欄上諺文이 當時의것이아님을알것이아닌가 또正音制定에對하야 疑謗한것이잇으니 成三問이 音韻을質問하기爲하야 遼東에귀양된 明나라學士黃瓚에게 十三回를 往返하얏다는것이다 成이 黃에게 그렇도록여러번물은것은 무엇인가 漢文의音韻일가 또다른무엇일가 이에對하야 李星湖는 이렇게말하얏다 元世祖때에

巴思八은佛氏遺敎

蒙古字를지엇는데그字가 소리를主張한것으로 그音이잇는것이면 하나도 빠진것이없다 그리고明初에반드시그法이잇엇을것이다 그런데 只今諺文이 中國글字와 아주다른즉 黃瓚이 이에對하야 무슨參與가 잇겟는가 이때에元나라가亡한지 겨우七十九年이라 그나라의事物이 아즉없어지지아니한것이잇을지니 瓚이우리에게傳한바ㅣ그나라것밖에는

只今에그처음凡例

없을것이다 그러메 巴思八文字임을 넉넉이생각할수잇으니 諺文은果然 어온것이 그字形은 무엇을흉내낸것인지 알수가없으며 나중난것으로 더욱아룸답게되엇다 다만 그字形은 무엇을흉내낸것인지 알수가없다 상고할수가없다고하얏다 우리도 이에對하야 成이 黃에게 갈것이아니라 蒙古字參考에도 關係가 큰것이니 遼東往返이 何必 漢文音韻에對한것일가 당시의 蒙古, 女眞들의 往返에 申叔舟로 同行이잇섯 成의 精通하는 漢語의外에 蒙古, 女眞의 말을 精通하얏음을 알지요 또한梵書에 많은素養을 가젓음을 알것이다 또한正音의字形이 古篆을 모뎟느니하나 實狀은 發音機關의形象을 모양한것이라는 말을하얏다 그러나

訓民正音序나實錄

같은데에 그런말이 보이지아니하는것은 알수가없다 이것도 떠드는漢文이어대 做古篆이라하는판에실그면이문 그러니 그대로 하야는 洪良浩의經世正韻圖說序를가지고말하려한다 經世正韻은 崔明谷錫鼎의著로 洪의말하야 崔明谷이 正音의奧理를發揮하야 數術하야冊을맨들새 소리는初中終으로난우고 韻은平上去入으로난우어 音은開發收斂로난우고 解析함이 그變化를極하얏나 오직그制字의形象과뜻에는 밋지못하얏으니 操心하는이라 集어말하기가어려워 그리하얏는지모르겟다하고

世宗에이르어는말

하되何幸으로聖人世宗大王이나시사訓民正音을맨드시니그法이 象形而字라함이 分明하다 象形이라하지아니하얏으나 부득形象이라가리치지아니하얏으나 發音機關의 形象이라생각한다

洪은當代의큰선비

라 正音字形에對한 自己의생각도 따두잇으려니와 또한반드시넷것에 본것이잇을 지라 그럼으로 崔明谷이 字形의對한說明을 아니하얏다고 操心하는터라 집어말하기가어려워그리하얏다한것이 그間의어떠한消息을 傳하는것같나아종는사 正音의字形은 다른國字의形象을 그대로떠온것이아니라 發音機關의形象을 터로하야맨든것 十七字낫낫을 다發音機關의形象을取하야 說明한것이다

無窮花

李山

문허진 우리집 뒤에핀無窮花는
憔悴한 貧血者의形相갓다
그러나 그는情熱家란다

엇던때는 ─무심히 허롱하는 天眞한어린이갓고
엇던때는 ─世上을風靡하는 英雄의莊嚴한 氣像갓고
엇던때는 ─哲人과가티 무엇을생각하는것갓고
엇던때는 ─暗黯에 웃업시 차친다
아ー나는 그無窮花의소리업는啓示를본다

夏期特別講座 第十講
電氣와現代文化 (17)
自然科學研究의純正과實踐의兩態度

工學士 金鳳集

即例하면水素와酸素의 化合物에는水素와過酸化水素의二種이잇는데水는 分子同志의結合에依하야生하야 水素의原子狀의것이化合한것이 過酸化水素라고하는것은 興味잇는發見이다 其他『카타리ー시스』의 作用에對한水素는 原子狀水素働作인것이確實히證明되고 植物과澱粉과葡萄糖等의 造成中의水素의作用도 亦原子狀의것임이明白하게되엿다 그리고『아인슈타인』의光量子說이唱道된以來

=大問題가=되어잇는『光의本體는무엇이냐』하는問題 即光의波動性과 粒子性의어느것을取할것인가의問題에對하야서도 X線은波長이甚히짧은故로波動性과粒子性을表現함에普通의光보다 一層明瞭한點으로부터此兩性을實驗하는對象으로使用되여 『콤프톤』『시몬』等의X線에依한實驗은 光이一面波動性을具備하고잇는것이疑心할것업는最後의判斷을나리엿다 이것에繼續하야量子論의發達이多大한것이엿다

最近學界의興味잇는問題의하나는 元素變轉方法에關한것이다 水銀을金으로變成케하는것은

=數年前에=벌서二三學者의實驗室에서 成功한것이다 水銀의原子番號는第八十番인데 其原子는다만一種의原子가아니오 六種類의原子가드러가잇다 이러한것에서水素一個를逐出하면 그다음것即第七十九番의原子가되면 即水銀은金이되는것이다 또그뿐아니라엇던 水銀原子에서 水素原子一個를 逐出치안코 水銀原子中에 電子一個를 加入하여도 金으로變成할수잇는것을主張하는이도잇다

이元素變轉方法은 아직大規模의工業的生産이되는程度外지는되지못하얏스나 學理上及實驗室內에서는 이미成功된것이라고보아도無妨하다 이

=變轉操作=에는約五六十萬『볼트』의高壓이必要하다 이것은모든元素의人爲的組成及變轉이可能인것을暗示하는것이다

말하자면 오늘날에잇서서우리는物質構成의微宇宙의秘密을如實히探知하엿슬뿐만아니라 그것을任意로破壞하며任意로組成할수잇는能力까지 가지게되엿다 다시금 電氣의偉大한힘과微妙한作用은驚歎치안흘수업다 이바게高壓으로나 或은各種光源으로나 電氣는今後의科學研究에업지못할最大武器가되어 이것이아니고는 다시一步를더압흐로나아가지못하게된것이 甚히만타

=自然科學=의發達은 過去五十年동안의 참으로急速하야 科學誕生以來數千年동안의總和보다量으로나質로나多大하엿섯다 그러나科學研究에對한電氣의適用은今後는科學의發達을過去五十年間의그것보다 훨신急速迅速하게할能力을 가지고잇는것을想像할수잇다

九、電磁的宇宙觀의確立

=二十世紀=以來로吾人의宇宙觀은 電氣學術의偉大한進步發達에依하야 全然變革되고말엇든 모든假定은支持치못할事이엿스로 驅逐되고말앗든것이다

『뉴ー톤』以來로부터 物質及其運動을基礎로하야 機械的宇宙觀은完成하야自然界의 모든現象을全部說明하얏다 이物理學과併하야物質의組成의變化를 硏究하는化學이 또한그原子說도物質觀을大成하야 學界에君臨하고잇섯다

그러든차에 眞空放電에依하야生하는陰極線放射線의性狀이 物質的微粒子의飛行과비슷하며『라지움』元素의 自然的崩壞에依하야생기는『알파』『베타』『깜마』의三種의

=放射中에=『베타』線은 電氣를가진 微粒子인것이 明確하게 되여 이兩者가다 同質일뿐아니다 宇宙間에存在한모든物質의 最小原子이며 또 그것이가지고잇는 電氣量도 亦電氣量의最少單位인것이 認定되엿다

여긔에서化學의말하는 原子보다도 더적은素體가存在함이證明되고 그性質이電氣的의粒子인것이알게되엿다 이陰極線放射線의實體이오『라지움』의放射線『베타』인電氣粒이 卽所謂電子란것이다

이電子를 物質組成의最後要素로認定하야 모든電氣現象의正體로成立케한것이 卽電子論이란것이다 電子와相對하야이와同量의

=陽電氣를= 가진微粒子의存在를認定하야 宇宙間에存在한모든物質의組成要素를二元的으로解釋함이當時의物質觀이다

地球上에存在한原素는最輕한水素를爲始하야 最重한『우라니움』까지九十二個가잇서重量의順序로原子番號를맛치엇다 相當한電子가光速度의約十分之一의速度로原子核의周圍를運行함과가티遊星이太陽의周圍를運行하는 相當한『푸로톤』과 그數와周圍를運行하는電子의 集團體라고認定한다 原子에잇서서『푸로톤』은 電子의重量의約一千七百倍의 重量을가지고잇서 原子의重量은

=決定하는=要素인것을알게되엿다

水素는元素中가장簡易한것인데 一個의『푸로톤』의周圍를一個의電子가運行하고잇스며 第二番되는『헤리움』의 原子核은四個의『푸로톤』과 二個電子로成立되고 그周圍에는二個의電子가運行하고 잇는것임으로그原子量은四이다 『라지움』의崩壞에 依하야생기는 放射線인『알파』粒子는 實로『헤리움』의原子核과同體로陽電氣를가지고 무거움으로 멀리飛行치못하는理由도알게되엿다

이見解에依한 電氣的物質觀이 大成되어 그實證도相當히 만히잇다

여긔에重大한 意味를가지고잇는것은 物質의質量이 電磁的起原을가질수잇는것이다

=發見된것=이다 電流가흐르는면 磁場이생기는것과 가티 電氣的粒子가 運動하면亦是磁場이생긴다

新刊紹介

◇鐵筆(九月號)定價三十錢 內容『新聞製과朝鮮文字』朱耀翰 『評論問題에對하야』李如星을爲始하야『世界新聞巡禮』『내가新聞記者가된다면』等諸氏의論文外의『文盲』『新聞講座』等實로內容豐富 發行所京城府淸進洞一三三鐵筆社 振替京城二七五六

◇同民(九月號)定價十錢 發行所京城府和泉町六同民社 振替京城一三七二二

宋君男妹와나 (十)

金鐵午 作 安夕影 畫

◇□□□(九月號)定價十錢 發行所京都市上京區千本通鞍馬口上東入ル 京都□□研究所 振替大阪五五二六四

下ー

그후 송군의누의의 소식은 영영 알길이업섯다 송군과갓가히 지내든 리군에게 물어보아도 『글세 그새시도 못들려갓다』하고 역시몰으는모양이엇다 송군에게 『나도 잘몰으겟는데』 기도하고 생각해본일업든 순정의모양이 뜻업시 하로에도 몃번식 뭇득뭇득 생각이낫다 우리가 맨나중으로 낫나든 날 꿈녹속에서 비로소 나에게대한이심을 순정이 풀어버리든날 그날의 순정의 탐터진 환한자태는 쉬커진고무신과 말려올라간 모사치마와함께 이상스러히 눈속망막에다 붓터 떠러지지 아니하엿다 송군의소식도 그가 칠십여일만에 예심으로넘어갈때까지 들을길이영영업섯다 예심으로 넘어간후에 송군으로부터엽서가한장왓스나 그곳에도 역시 그의누의이약이는 쓰여잇슬리가업섯다 송군은 드되여 십월말에

역X년X개월의 판결을바덧다

송군남매와나와의관계는 이 그해녀름 지내진채로 일년넘어가 이얼마슴 흐려젓슬때 나는 우연히도 뜻하지안흔곳에서 다시순정을맛낫다 그해녀름 방학을리용해 나는 함경남북도 구경을떠낫다 함경남북도라면 국경에갓갑고 화권민이잇고 어장이잇고 또그모든것보다도 그때는마침 거대한일본의 금융자본이 바야흐로 이곳을향해 커저나오라는 때이엇승으로 커옥이나의흥미를 씌울엇든것이다 북청 도창 풍산 갑산등지로 돌아단니는동안에 의외의 고생을 당하는동시 갑산서설사를시작해이러커럭 일주일이나허비하고나니 당초의계획대로헤산진까지가볼시간과돈이업섯다 도로돌아서서 북청으로나와그곳에서몃칠동안 몸조리를 한후에 해안을따려함경북도로 향하엿다 청진에도착하엿슬때에는 벌서 팔월도하순이되여아츰저녁으로는 처벌한긔운이몰앗다 라남 청진까지 못가보는것은 앗가윗스나 인제는려비도다되고 하는수업시 서울로돌아오게되여 청진서오는배를기다려 원산으로 향하엿다

이배속에서 우연히도 송군의누의를 맛난것이다

팔월이십구일 오후에 달시에 나는원산으로향하는 화물선흑항해환을 탓다 물과밀빼돈박게안되는 조그만화물선이언만승객도거의삼사십명이나 되엿다 배스공지에무른 선창을 들여다보앗스나 불과십여명박게 눕지못하게된 조그만선창은벌서 가득차 복작복작 하엿다 배에특유한 버음새와 그중에도 쇠는듯한 더위 나는도로 갑판으로 나왓다 갑판에도 십여명의승객이 잇섯스나 그래도 거긔는 넓고싀원하엿다 배가 항구를 멀리떠낫슬때 나는보스다리에서 만또를벼내덥고 남어지보스다리를 베이고 누엇다 몸시 피곤하엿스나 얼는잠이오지아니하엿다 사람들은 고요해지고 륵륵 륵륵하는 긔관도라가는소리 쌰하는 물결갈라지는소리만이 자장가나가티 나의여로를 사못드리켯다

나는 별별생각을 다하고잇섯다 집생각 송군생각 회생각 운동선의생각 등등이 질서업시 머리를 지나가고 각금달콤한 센티멘탈리슴까지 머리를 쌍족쌍족 내어밀엇다 그때엇다 선창에서 허연그림자들이 아래갑판으로 나와 무엇이라고 이약이하면서 나잇는 웃갑판으로 올라오는것이보엿다 그들은 웃갑판으로올라와서 리서리감어차든『로ー프』에가나누은곳과 반대편을향하고결어안젓다 흐릿하게 뒷모양만이 보엿스나 녀자임에는틀림업섯고 그들의조선말의뜻은알지못하겟스나 그중한목소리는 넘우나 나의귀에 익숙하엿다

─순정이다! 하는생각이 순간 번개가티머리를 지나갓다

나는 만또를 젓치고 이러나 여긔저긔누은 사람을 비켜가며 『로ー프』뒤으로 가보앗다 빗삭 갓가히가며 『실례올시다만 석냥을 가지섯슴니싸』 『못데 이마셍!』 하고 불쾌스레 거절하는목소리는 확실히 송군의누의 순정임에 틀림업섯다

悲慘한 手淫 過淫 常習者의末路
男女 生殖機能衰弱
性慾減退에우는이여
히스테리ー로苦悶하는婦人이여
精力增進을希望하는이여
世界的好評의 トツカピン(도쓰가빈)을 只今곳

◎左記徵候에 생각나는사람은업는가!
◇房事過度、手淫의害 身體가느른하고、긔운이싸지고、鋭力이衰退하고、머리가히미하고、매소롭지아니한일이마음에걸니고
◇性慾減退 生殖器能이早老的으로衰弱하고、精力衰退、感覺缺乏、夫婦사이도冷淡해지고、人生의悲哀를感하게되는일
◇陰萎 悲慘한性交不能은、人生最大의悲劇이니、卽刻으로治療를要함
◇早漏 精液早漏、性交不滿足으로失望이極度에達하는인
◇遺精、夢精 遺精、夢精이頻發하면身體는칼로쇠기는것과가티衰弱하게되고、生殖器能이刻刻으로減退한다。
◇腦病神經衰弱 精神過勞、手淫過淫의害로머리가무겁고、멍하야긔운이가라안고、頭痛、眩暈、不安、不眠症으로되어바려두면精神에異狀이생기여社會의落伍者가된다 現代生活에優劣은다만精力의强弱에잇다。도스가빈은世界的著名의文化的强精劑로서其效果가卓越하야、一回一錠으로能히實驗者에게滿足을줌으로、服臉의소래는世界에充滿한現狀이다。前記症勢中에한가지라도생각되는분은即刻으로愛用하야其効驗을試驗할지여다。반드시意外의滿足에驚할것이다。
◇健康한男女도 精力腦力의補給劑로서常用하면반드시意外의滿足을得할

戶塚醫學博士推獎

藥價 三十錠 一圓 五十五錠 三圓 百卅五錠 五圓(携帶容器付) 三百十錠 拾圓 廿圓(携帶容器付)
【用法】一回一錠 一日三回
發賣元 東京市銀座新肴町八番地 振替口座東京七二二一番 大阪市西區新町通一丁目二 丁子堂藥房 振替口座大阪百六番
△滿鮮到處有名한藥店에有함
●品切된時는發賣元으로前金注文送料不要 代金引換送料實費 남모르게發送합

代理店
釜山辨天町一丁目 大黑南海堂
釜山辨天町一丁目 廣田第三郞藥房
大邱元町 町田回春堂
京城本町四丁目 木村藥局
京城南大門通 新井大藥房
京城本町一丁目 山岸天佑堂
京城本町二丁目 古城贊化堂
平壤大和町 森田藥局

米國유니버살會社提供 오날부터上映 『强力울트라』
强力엘모 全三十六卷中 前篇八卷上映 엘모 린캉氏 주연 구레ー스 카ー나ー嬢
코ー런비아社超特作 스리ー 空中의王者 十一卷 푸랭크 가부라 氏作品 라이어 라리ー 主演
實寫 一卷
市內 優美館 電話光三五九番

當九月九日火曜日부터 리차ー드 달마치 氏獨立第二回作品 大冒險ー大活劇 從橫無盡大飛躍 사랑의스피ー드 全八卷
유나이뎃트아ー치스트社超特作品 戀愛喜活劇 世界의告白 全八卷 우리암 헤인스 氏 이ー니라 벗지스 孃 主演
三上草人氏 山中의一夜 全二幕
大豫告 映畫 石金星 鍾雲峯 沈影 演出 李白水
映畫演劇 미나도座 電光二三五七番

九月十一日부터(七時半始映) 今日부터五日間開館一週年 紀念興行週間!
佛國고몬社映畫總天然色映畫 人情活劇 戀愛살단 全七卷
◇파라마운트社超特作 爆發時代 八卷
◇파라마운트社超特作 젬스·홀 氏 主演
西部活劇 짓도가손 全九卷 監督 로이드인그라함 氏 푸레드톰손 氏 快演 실바 助演
푸레드톰손그는죽엇스나씩씩하고活潑한그의그림자는아즉도살아잇다……活劇映畫의權威!
開館一週年紀念으로特別割引 料金 上 四十錢 下 二十錢 大 二十錢 小 十五錢
仁寺洞 朝鮮劇場 電話光一二八一

九月十二日부터特別大公開
◆×키네마社超特作品 安夕影 原作脚色 安鍾和 氏 監督 노래하는시절 九卷
咸春霞、尹逢春、李微、文英愛、李愛蓮、金明淳主演 待望의朝鮮映畫、威風堂堂이秋期映畫界에君臨하엿다、누구나다한번식은보아둘作品
◆와너색러더퍼스트내介배提供 伊太利세할카社 特作 巨人마치스테 作品
◆와너색러더퍼스트내介배特作 미라드월크 氏 監督 알푸스를넘어서 七卷 巍白雪의알푸스連山을背景한壯烈한大活劇!
處女新舊兩面鏡 七卷 코린무어 孃 主演 一攫千金한시골아가씨、모던社會出世名喜劇、珍妙珍妙
次週封切 織物封切名畫
코삭크、十卷、로스마리디八卷
北歐의海賊十卷、춘추는아앗씨둘九卷
高級 常設 團成社

市內名女學校 寄宿舍巡廻 (八)

하나부터 열까지 순전히 학생의 자치

조반전에는감상담위인담으로수양

梨花女專寄宿舍를보고

현관바른엽헤잇는 응접실에서 시간이잇나기를 기다리노라니 피아노의 아름다운 메로듸ㅣ가 혹은놉게 혹은나지막하게 은은히들려온다 이윽고

종소리 와함께와ㅣ하면밀려나오는학생들의 발자최가 놉게간다 머리・치마혹은 빗갈 아모리보아도남다른 특색을 갓고잇다는것과권문이라다르다는것김놋스사로애다든면서 안내하는대로딸아섯다

식당――이라는 직각져 놋갑을밧으며 드러선곳은 과연 넓직한 양식식당이엿다 세줄별로 노려노흔의자 식탁은 우선모양만이라도 다른데비해 혁신고급이엿고 벽에는간간히 그림이달려잇섯다 쌔여명이나된다는 그들은우선

아침에 일어나면몸수신을낫치고이 식당에모혀찬미와거룩한이야기로 령혼의량식을준비한후에 비로소 육신의량식을 갓춘다한다 그이야기는 학생들이 돌려가며하며 아침에늣긴바나 혹은유명한위인들의 이야기를 하는셈이라한다 그리로통하야 바로식당밤 주방 빨내방이 잇고 주방에서는 발서 커텍찬순비에 분주한 모양이엿다 빨내는해오는사람이잇스니 역시 사소한것이라도 빨기위하여 설비된것이라한다 식모방에도 침대두개가 나란히노혀 다른데서 보지못하든 이채를보이고잇섯다 학교와 긔숙사가합해잇는이만큼어듸가 사실(舍室)이고어듸가교실인지 처음보는 사람으로는 좀찻기

서투를 듯햇다 동학생휴게실가사실교실들이 즐비하게느러선 한편으로 사실이잇서 커다란널뷰이열리는대로 드러다보니 벽밋흐로침상 책장등이노엿고 가운데로커다란 책상을중심하여 의자가둘러잇다 방안의 이모든설비는죄다 학교에서 학생의사비로설비하는것이라하며 고리짝가튼것은 전부맨우층에 두는것이역시사의한가지규측이라한다 또한편조고마한방에는 도서가 갓취잇서 사생에게 빌린다고한다 『모두가종교서적입니까?』하고물으니 『아나그럿치안어요 죄다양서지요』 한다다시발길을돌려 목욕탕 세면소의 설비를

구경키로하엿다역시 변소까지죄다 함께부러잇는 양식설비엿고 가운데세면대에서는 발서 학교를필하고나온사생들이머리를감고잇섯다 다음맨아랫층에잇는 넓직한도서실은 학교와 사생들의공용으로 사생들에게는 매우편리한듯하다 ……학교이니만큼그들의 사내 생활도 모두가학생의손으로해나가고잇서면회까지도 죄다 학생들끼리주장하고잇다한다 다음찬 거리가튼것도긔숙사위원들의손으로 죄다준비되여 일절사감의 간섭이업스며순전히 자치로서 해간다고한다

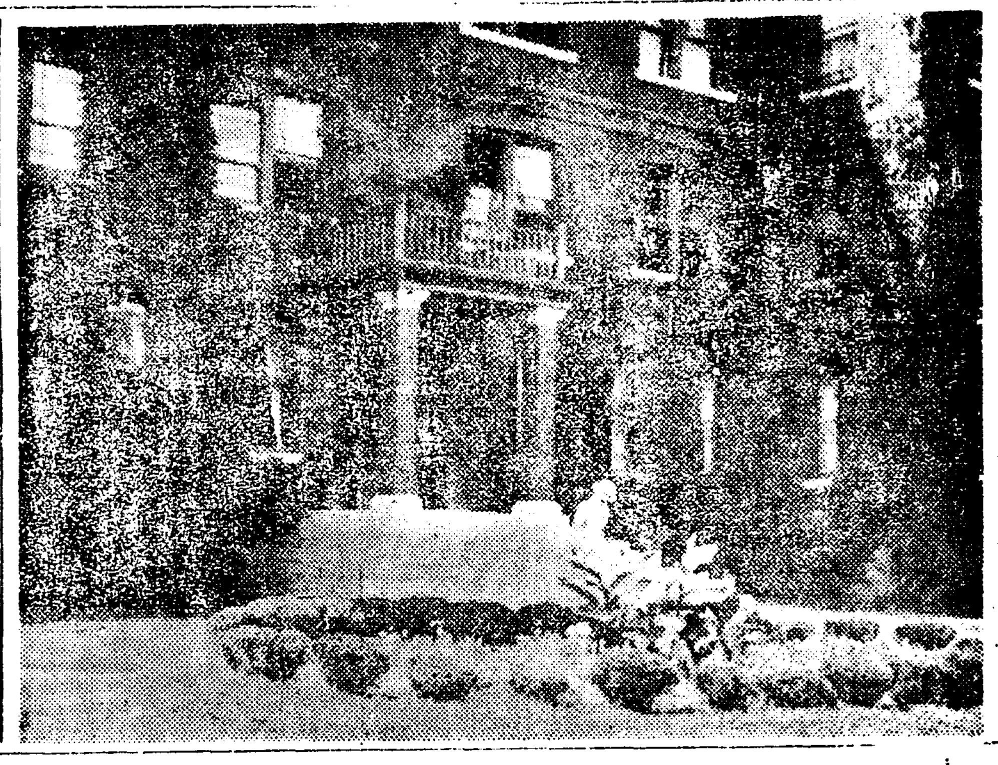

(사진은동긔숙사)

주의하여야할 환절긔의위생

예방에중요부분은피부 폭음폭식을금할것

날마다더위감해지고찬바람이더해옵니다 다임의날한바와가티 더위에 시달리든바면에 대체로 건강해질쌔입니다만 또한편으로는 환절긔이니만큼 특별히주의해야 합니다 더욱주의해야 할것은 위장입니다더름한철 쇠해젓든 모든긔능이점점 긴장되려는 동시에갑작이식욕이 더해지며 또한편으로 여러가지 실과가 만흔쌔임으로 위장이아직 충분히 회복되기전에폭음폭식을 하게되는 까닭입니다 또 녀름한동안 산과해변으로도라단니든 사람이 갑작이드러안저

공부를하게되든지일을하게되는결과생활상태가일변하야 신체의 신진대사가 민활치 못하게되는 까닭입니다 더욱또환절긔임으로낫동안은드거우나 아츰저녁 더욱밤동안은 일긔가참으로 바람을낫게되여 그결과로 역시위장을 해치기쉽습니다다음은감긔예방이니감긔는백병의 근원이라고합니다만 더욱호흡긔병을 자지고잇는사람은 주의해야합니다 일긔의변동이심한 환절긔에는 몰논어떤병자든지 일시로병세가 더심해지기쉬웁으로 특별히감긔에 주의해야합니다 또대체로 긔후가밧귈쌔는 잠복해잇던병도 박그로나타나는일이 만습니다 즉외긔(外氣)에대하여 신체의긔능조절이

잘되지못하는까닭입니다 이외긔에대항하는데가장중요한것은 피부임으로 랭수마찰가튼것으로 피부를튼튼케하는것이조흐며 더욱랭수마찰은 지금시작하는것이 좃습니다

나무도…… 벗헤거른다

나무도 동물과가티 먹고자고소화하여 칩고더운것을 째닷는다는것은 이전부터 과학자들하는말입니다만최근북미스탐포ㅣ드의 바ㅣ켄트수목연구회의 발표를드르면 나무도 사람과가티 벗헤거른다합니다 즉태양의뜨거운열로인하여 나무껍질의 섬유가말러서벗헤거른다고합니다

쏘락의노래 [一]

赤松峯人

一

우리들이사는곳은 손바닥이요
나섯형제떠남ㅁ시 가티모혀서
잇는재주잇는열정 함께다하면
세상의 모든것이 두렵지안소

二

나희만코힘이세인 엇형엄지는
키가적고릉릉하야 못나뵈여도
무슨일을하실쌔면 그중압헤서
당당하게나ㅁ시는 형님이라오

三

까닭업시 밧버하는 둘재형님은
잘뛰시는큰한칭칠 압지락니다
힘든일이생기면은 먼저덤벼도
맛형님이아니고는 일못하지요

世界뉴쓰

거주선택권 ― 동물에게도잇다?

◇…엇떠한부인이 길오다가내버린 개를나흔엇더한부인이 불상히생각해서주서다 길럿다 그런즉

◇…리혼해버린 제집이다른사나희와 결혼을하면 고안히 샘이나는것과가티 개를버린부ㅣ이그개의소유권을 주장하야드되어 법정에까지말성을 일으켯다

◇…당임한재판장――『개에게도거주(居住)의선택권이잇다』하고간단하게사건을처리하고되정원한주인이게 따라갓다여긔에서 개는훌륭히자긔의권리를행사한것이다

라듸오 十三日

午前十時〇分氣象槪況各地天氣實況▲十時十五分料理日用品市勢▲正午時報뉴ー쓰
午後〇時廿分音曲▲二時十五分家庭講座▲三時四十五分라듸오體操職業紹介事項今晩順序發表▲六時〇分名作아야기▲六時三十分語學講座▲七時〇分뉴ー쓰官廳公示事項▲日順序發表七時二十五分講演(東京)▲八時〇分二絃琴(東京)▲八時三十分常磐津(東京)▲九時〇分講談▲九時三十分氣象槪況各地天氣實況時報▲九時四十五分南道短歌一短歌二

씨나리오 出發 [15]

安夕影作 『스틸』엑스키네마

東亞映畫興行

◇모든것을이즌드시거느린녀자를 바라보든 용남이의얼굴식그레웃는다――(大寫)

◇요남이들 건너다보고 눈물흐른얼골에 미소를띄는 그젊은녀자――(大寫)

◇피차에 건너다보든 두남녀 녀자붓그리여 고개를 숙이고 용남이참에몸을내밀고웃는다

◇쳐랑한얼골모통이로 술이 취한야비들거리며 (스틀낫짓한)남자들엇고나타나서 거러온다 젊은녀자와용남이이들이 오는쪽을 나려다본다――(俯瞰)

그젊은녀자 긔급으로 창문을닷다가다시 박그시실며 요남이쪽을향하야 붓그러하는 태도로박싯웃으며문을닷는다――(近寫)――

◇용남이머리를 숫떡하고 건너다보며웃는다――(近寫)――

◇그젊은녀자의 집문전에 다다른 두사람 나희먹은 사람이(용남의어려슬때 돈을쌔아서간리칠수) 술쇠로문을열고그애되인 사나희를 구지써려서문안으로 드려가고 문을닷는다

◇용남이 이들의행동을 주목한다 그리고그집창을 바라보고잇다

◇그젊은 녀자(방안에서) 거울압헤서 손수건으로 눈물을씻고 얼골을 매만진뒤에 침대우헤드리우어 이불을쓰고서 공포를 늑기는드시 또아쪽 (화면정면)을 주시한다

◇(窓으로) 충계로 올라오는해

◇(窓으로) 그젊은녀자의방씩또아)압헤는 두사람그중에리칠수(李七壽)가 열쇠를 들며여쐬인 사나희를 도라보고는을씨긋한다 그사나희 우스며머리를 쓰덕쓰덕한다 리칠수문을여러 케치고서서 칭넌을드려가라 손짓한다 칭넌조금주저하다가 옷을매만지고 드러간다

◇침대에서 벌덕이러난 놀란젊은녀자

◇(어려안진젊은녀자를 얼러보힌다)방에서뚝드러선 두나희 서잇는 칭넌고개를숙여서 첫눈으로 살작살작이젊은녀자편을보고생그레웃는다 리칠수 눈을 떡부릅뜨고이칭넌에뒤에서서 젊은녀자를노려본다

◇젊은녀자 노려보는리칠수의얼골 험상굿게입을 연다――(大寫)――

字幕 『오늘 밤서방님은추치안으냐? 맷긴하지? 오늘이도실타면오늘은긔어코요정을내여야지』

◇그젊은녀자 리칠수(화면정면)을노려보다가 침대에 펵어푸러저운다

◇그칭넌은엽의자에안저조금민망해하는태도 그러나얼마간 정욕에타는듯한표정으로그젊은녀자의편을보고리칠수는의미잇는드시 징글장글하게우스며 젊은두남녀를 갈려보고는문을탁닷고나간다(溶暗)

◇(溶明)그젊은녀자의 방문이열리며 얼골에 손자죽이나고헤드러진머리 양복웃저고리를찟기고 나아오는 애되인사나희 머리를글그며 긔맥업시나아와슨다

엽헤방문이 핵열리며 리칠수나타나서 한참서서 젊은사나희를살펴보고 분노하야 나오든방에드려가 쳇죽음둘고 나아와서 그젊은녀자의 방으로쏘살가티 드러간다

◇침대에 업되려서우는 옷매무시가 헤드러진 그젊은녀자를 후려갈기는 리칠수

어린이조선

◆소년소설◆

어머니와 딸 (6)

柳在衡

이제가면 언제다시 맛나볼수잇슬가 어머니와 동모들을맛나볼수 잇슬가 아조멀리다라나는것 또는영영 리별을해버리는듯하야 외롭은 마음스러운마음을 것잡을수 업섯습니다 그렇지만 진숙이가 일을하야주고나누집밥을 어더먹은 것도날이가고 달이차서 한달을보내고두 달을넘게 되엿든째이엿 습니다장태사어머니말이하고진숙이사이에는 조고마한 일로큰걱정이라그니보다 말할수업는 무지막을당하엿습니다

『요년! 말대답만해란』

『케가누ㄴ잘못한일이잇서요』

『한되만 너도만은것을웨두되식넛느냐말이다』

『두되드는넛서요 한되하고조금더너엇서요 원체 커거번에도한되넛코 쌀은죽도 소가안먹엇다고하기에 조곰더 너흔것이아니야요』

『요년! 잔말마러라나하라는대로안하고 뉘말듯고 하는것이냐? 아요년한번만터 그쌔위짓해봐라내쏘칠테다좃치면그냥좃침을아니다갑흡것갑허야된다』 이러케하야큰걱정을 들은것이엿습니다

그러나그날에잇서서는큰걱정이라는우지람보다도원부터수수겨가티 숙케로내려오든 자긔의정체를뚝뚝히알게되엿든것이엿습니다 그것은 다른것이아니라권부터 진숙자긔가이집에 팔려왓다는이야기를귀홈더들은것이 잇섯든것이엿습니다 그래서 그후로부터는 항상참말인가 거즛말인가그정체를알라고하얏스나도모지알곳도업고참아집안식구에게도몰을수업는일이어희미한채로가삼에 품고 내려왓든것이 오날에와서야갑흡것은 갑허야된다는소리에서 조곰도 의심도업시아라채엿든 것이엿습니다 그후로부터 진숙이의가삼에는 커다란못을 커논것가티 답답도한것갓고 몸서도 부쇠러운생각분한생각과 불상하든 어머니가도로 현밉게생각이들어졋습니다 밥도 먹혀지지를안코 일하는것도 손삽혀마음에 귀가티 듯지안해졋습니다 그리하야 진숙이는틈을타서 혼자안저 고요히생각하도하야보고 고민도 하게되엿습니다 아모리돈이업고 고생을 하더래도 이세상에이보다 더한 욕됨과분함이 또다시잇슬가 무정하고 악독하고 몸을어머니가 아니고무엇일가 외로운딸 사랑하는날이라 항상그러시든 그어머니로 팔다니 이런일도잇슬가 아모리하야도이런곳에더잇슬수는업는일이다다른곳으로가야겟다만약 안보내면 밤에 도망실이라도처야겟다하고결심까지는모르지만 놉흔그후로부터 마음먹고 잇섯든것이엿습니다 그후부터 날이가는대칠수록 낫습니다 심하면심할사록 그런동으로 그집을떠나가야겟다는 마음은 커가고원놉하고분하고 섧허운생각은 깁허가고말엇습니다

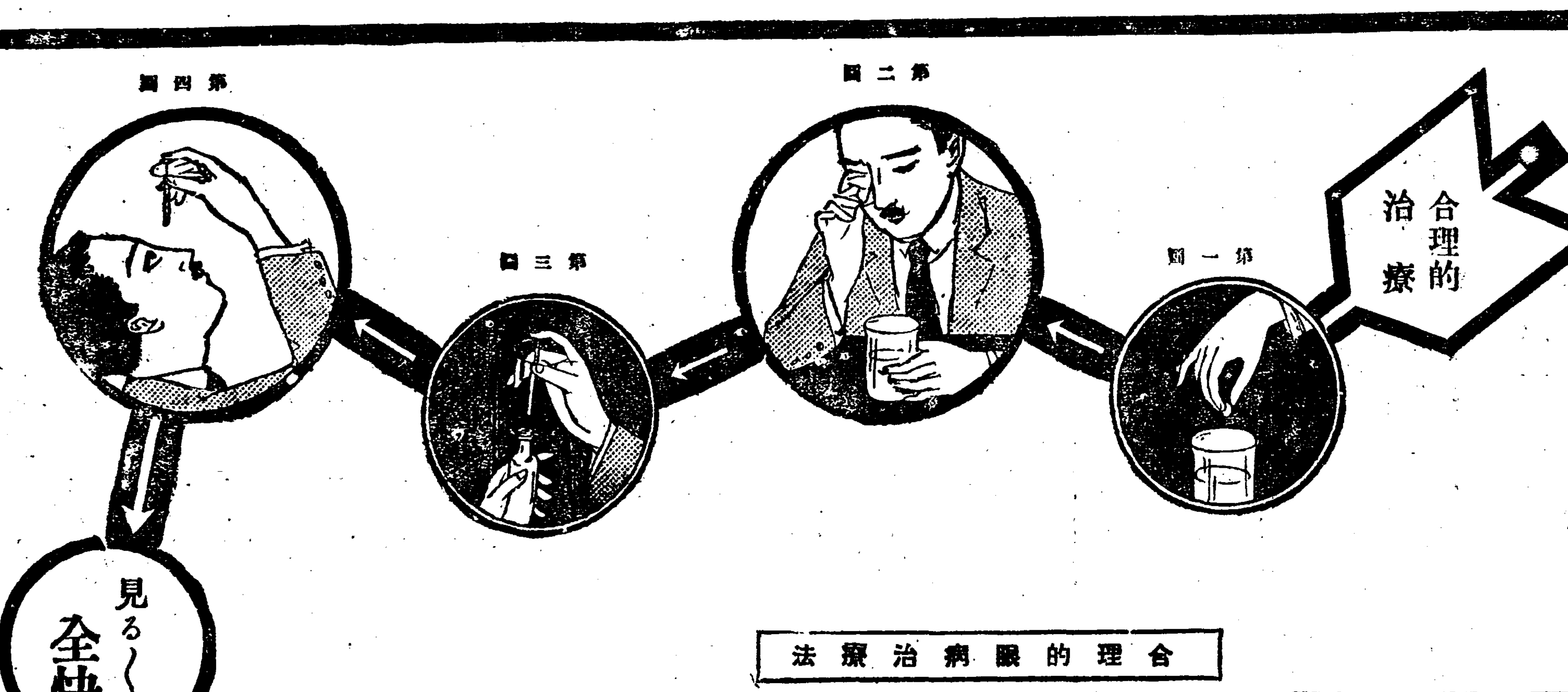

推奬
醫學博士 河本重次郞氏
醫學博士 小玉龍藏氏
醫學博士 松岡與之助氏
醫學博士 三宅夏人氏
醫學博士 山中崔之氏

學理上 이療法은가장合理的이라고 學者의意見은一致하엿슴니다

大學目藥 (대학목약)

(甁마다大學洗眼藥이添付하여잇소)

大阪北濱一丁目 參天堂株式會社

醫學博士 岡崎源治郞氏曰………

眼病의治療에點眼藥을쓰는境遇에는몬저洗眼藥으로써눈을消毒하여分泌物를씨처내는것이學理上반다시必要합니다 나도多年實行하여서 눌조흔效果를어더지만、家庭用眼科藥으로마침大學目藥에洗眼藥貼付의周到한用意가잇는것은、進步된眼病治療法의普遍化를爲하야歡喜할것이다、眼科專門의河本、小玉、松岡、三宅、山中의諸博士가이것을推奬한것은當然한일이오、自己도一般家庭에推奬하려는바이다

合理的眼病治療法

(第一圖)………『大學目藥』을드한나사시면、그中에『大學洗眼藥』이드러잇는外에에몬저『大學洗眼藥』을컵의더운물에풉니다

(第二圖)………『大學洗眼藥』은、눈을消毒하며、알흔것을멈처게하고、부은것을내리게하는효가잇서 이것으로눈을씨츠면、눈이번뜩하여기분이아조조하집니다

(第三圖)………그다음便利한몸푸式點眼器로『大學目藥』을짤아올려

(第四圖)………눈에너흐면만처『大學洗眼藥』으로씨슨까닭에『大學目藥』의効果도한층더하여 도라호ㅣ므、流行眼病、눈곱끼는눈、星目、상한눈、疲勞한눈、上氣한눈、血目、눈물나는눈、其他諸症에 理的으로바른効力을속히나타냅니다

005376

藥價 二十錢、三十錢、五十錢、壹圓 (小兒用)二十錢 (嬰兒를爲하야조흔藥을擇하는것은母親의義務올시다)

各地藥店에販賣함

大學洗眼藥 (대학세안약)

(따로이것만發賣도합니다)

『大學洗眼藥』은、學界에서硼酸보다칠신强力이라認定된收斂防腐殺菌新藥노이뤄미징을原料로하여特殊의方法으로써易溶性의錠劑로한것입니다 『大學洗眼藥』으로눈을씨츠면、즉시그液이흐려지는것으로아실것입니다、눈속을消毒하며、不純物을妙하게씨켜내炎症을누드럽게하며、부은것을내리게하며、알흔것을멈추는것等실로不思議라고할것입니다、누구시던씨츤後의液이너머흐려서이처럼눈이더러웟던가하고놀냅니다、同時에至今것쌔닷지못한시원한맛에도한번놀냅니다、그런外다에『大學洗眼藥』은眼藥이充分히効果잇도록할뿐아니라、눈의抵抗力을强하게하고眼病을豫防하며、눈의美를더하는데不可缺할必要品으로널니使用됩니다

▼藥價▲十錠入十錢 廿一錠入廿錢

371

三和엔水、虫災害로 三千住民生途杳然

초근목피로목하련명은하나 그들救濟策은如何

【平壤】 평안남도삼화면(平南三和面)에는근래에볼수업스리만큼 수재와충재로 농작물의태감수를보게되엿는데 방금삼천여명의 면민은 먹을것이업서 초근과 목피로써 겨우연명을하여가는형편이나 장차 그들의생활방도가막연하다고한다

警察의司法事務 檢事直接指導 폐단을막는다고

【元山】 함경남도(咸鏡南道)함흥지방법원검사국(咸興地方法院檢事局)에서는 관내각경찰서(管內各警察署)중 중요한사건을가장만히취급하는 원산(元山)함흥(咸興) 북청(北靑)세경찰서에서 우수한성적을 가지고잇는 순사부장(巡查部長)멧사람을 선발하여 일년간소할검사(所轄檢事)의 실지지도(實地指導)로 검거취조방법등 여러가지를 가르켜주기로 되얏다는데 이에대한 당국의의향을 들으면 종래경찰서에서검사국으로 송치되는 사건중에는 경찰의무정견(無定見)또는사건을불충분히조사한결과로말미암아 불긔소(不起訴)로 석방되는 사람이 적지안케되는데 이것은 경찰서에서사법사무(司法事務)에명확한두뇌(頭腦)를가진자가적은까닭에이러한폐단이생기게된다하야 그와가티 소할(所轄)검사가 실지지도를 하게되얏다는바원산경찰서(元山警察署)에서는 천긔순사부장(川崎巡查部長)외한사람이선발되얏다하며일반은 이로써의장래를 매우주목한다고한다

平壤三谷印工 同盟罷業斷行

직공해고가동긔 罷業團要求條件提出

【平壤】 평양대화정(平壤大和町)에잇는삼곡인쇄소(三谷印刷所)에서는 직공중한명이엇더한불미한점이 잇다하야 해고한것이 발단이되여 삼십여명의직공이 동맹파업을 단행하는동시에 팔개조의 요구조건을새로히제출하엿는데 고주측에서는 이것을 듯지안코어듸까지 강경한태도를 보임으로 파업은용이히해결될것갓지안코갈사록사태가험악하여갈것이라고한다

襄靑道支委員會

【襄陽】 지난이십육일오후한시양양군 청년동맹도천지부(襄陽青年同盟道川支部)에서는동회관내에서 제이회 집행위원회를김현풍(金顯豐)군사회로개최하고 좌긔각항을 토의하얏다고한다

◇討議事項
一、義務金徵收의件
一、教養方針樹立의件
一、會員整理의件
一、辭任願書受理의件
一、委員補選의件
一、支部總會召集의件
一、大會討議案作成의件

昌原郡鎭東 牛市場開始

【馬山】 경남창원군진동은고래로 물산집산지로서 그시장이매우 번화하나 우시장이업서서 매우불편을늣기든바 금번동군 축산조합에서 우시장을신설코저 수답 일백륙십일평을사서 그정리에 착수중인데불원간 개시하리라한다

安邊新興學校 新築補助懇望

【安邊】 함남안변군 신모면(安邊郡新茅面) 사립신흥학교(新興學校)가 금번의 대풍수재로인하야 문허젓다함은 이미보도한바어니와 동교에서는 빈궁한농촌동민들이 썩넘새나는푼돈을모아서 근근히경영하든 빈한 학교인이만치 륙실된긔구물과 문허진집을 복구식힐길이업서 도당국에다가 일천사백여원의 보조신청을한일이 잇다는바 아직까지 하등의소식이업슴으로 일반면민들과 관긔학교당국자들은 날마다 손꼽아가며 만흔보조가잇기를 기다린다고한다

南旨橋改修運動

경남각지련합으로 總工費四十五萬圓

【馬山】 마산은지리상경남의중앙지로 해륙의물산에대한 련락이 극히빈번하야 남으로는해상의 교통이편의하며 북으로경부선(京釜線)마진선(馬晉線)의완비되교통이잇는바곡물(穀物)의련락은 경남각지와 경북일부에까지 무역의련락이 부절하야 함안(咸安)창원(昌原)의녕(宜寧)령산(靈山)창녕(昌寧)삼가(三嘉)군관할의 곡물이 거지반 마산으로 집중되는바락동강(洛東江)의지류에속한 함안군파창녕간의 경제선인 남지(南旨)에는 아즉완전한가교(架橋)가 설치되지못하야 지금까지에 선박(船舶)으로 교통을 련락케되어홍수범람(洪水汎濫)과통행의불편이적지아니하야 일반은 매우유감으로 생각하여든바이로인하야 경남각부군에서는 여러해동안을두고 문제를삼어왓스나지금까지 실현을 엇지못하고 도당국의 태도만 주목하고잇든바 마산일반 상공업자는다시 경남각지와 련락하야 마산을중심삼어 공사비 사십오만원으로 남지가교를 수축코저방금적극적으로 운동을 개시코저경남각부군의 유지를 망라하야오는십오일경에 락동강가교속성긔성회(洛東江架橋速成期成會)를 조직하리라하야 그준비에분망중이라한다

金泉青岩寺에 二個橋를架設

【金泉】 경북김천군증산면평촌리(慶北金泉郡甑山面坪村里)에잇는 김천에서 뿐만아니라전조선적으로 유명한 청암사(靑岩寺)엔 탐승래객이만타는데항상도로의 불완전으로 탐승객의불편이 만흠을동사 주지김대운(金大雲)씨가 유감으로 생각하여오든바 얼마전부터세진교(洗塵橋)와덕산교(德山橋)를가설하는동시에 천왕문(天王門)사천왕(四天王)불상등의 개수공사비삼천원을투하여 근간완성될모양이라는데이공사가완료되면 일반탐승객의편리하리라고한다

海青委員會

【海南】 전남해남청년동맹에서는 지난칠일에 제삼회집행위원회를 본보지국사무소에서 개최하고 좌긔토의사항을 토의결정 하엿다는데 특히 수재구제에 관하여는여러가지리론이 잇섯스나 적당한수체방침이 업슴으로 청맹원한달의연금권무와 맹원중 여유잇는동무의 동정을 엇어십오일동안압두고 각지활동하기로 하고림시대회 소집일자는 윤팔월중순으로 정하고 대회준비위원으로 좌긔제씨를 선정하다고한다

大會準備委員 崔良植 金靑樓 安致祚 李正岩 金仁洙

◇討議事項
一、新入盟員受理件의件
一、新幹支會組織促進의件
一、北平支部設置의件
一、月捐金徵收의件
一、水災救濟의件
一、臨時大會召集準備의件

中國海關에沒收된 金棒競賣入札

피해자들측에서는 몰수못한다고항의

【安東縣】 중국과일본에금시세의차이로 지난륙월 십일이십일일의 이회에금망치 십이관오백몸메를안동현으로부터신의주의철교를 동하야수출 하려든중물행이중국 해관에 발견압수된사건은안동현해관이생긴이후처음잇는사건인바 이에대한 처분방법을상해세무사(總稅務司)에게청훈하엿든 터인데 수입권에현품을몰수 하라는명령이 와서몰수한금방망치백이십오개중량 십이관오백몸메를몰수경매하기로결정 하엿다는데 지난십일오전팔시에 경쟁입찰에 처분하엿는데피해자측 삼인은 구일밤동경으로부터 소창변호사와 가티안동현에 도착하야 십일부터 소창씨가대활동을개시하는동시에 먼저령사관을방문하엿스나맛참 삼강영사는봉천출장중임으로해관에 적극부게무사(『赤谷府稅務司』)를방문하엿스나동씨는소관사무가 아닌관계상 동씨의취차로해관장(海關長)과회견한사가 잇다 금후동씨가여하한 태도를취할지 국민정부 금수출금지가 외국인수출품에 대하야까지 현품을 몰수할권능이잇느냐 업느냐 치외법권문제와 관련하야일반은주목하고잇다한다

●南旨農業會大會

【馬山】 조선농민총동맹남지농업회(朝鮮農民總同盟南旨農業會)에서는 지난팔월삼십일일오후구시에동회관에서의장리주목(李周穆)씨사회로 제이회림시대회를 개최하고 좌긔사항을 결의한후동다섯시에무사폐회하엿다한다

◇討議案
가、世界農民運動報告의件
나、會計事務決算의件
다、改正規定通過의件

◇部署
執行委員長李周穆 庶務部常務趙瓚奎 部員朴五龍 財政部常務辛潤祥 部員金秀澤 敎育部常務辛華世 部員金千用 組織部常務李容奎 部員吳萬 爭議部常務李道熙 部員 調查部常務辛潤佳 部員徐洪烈 共濟部常務徐相禜 部員鄭鎬績 檢查委員長徐相立 委員金鎭鳳

百餘群衆이 郡에殺到陳情

우리살길차저달라고 森林令이發表됨에

【安岳】 황해도안악군청(黃海道安岳郡廳)에는 지난팔일오전십시경에 남녀백여군중이 쇄도하여 우리의 살길을차자달라고 부르지즈며 대소동이잇섯다는데 그내용은 지난이십팔일에총독부령으로 안악군 안악면연곡리(安岳郡安岳面燃谷里)삼림(森林)일천오백여정보 전부가보안림(保安林)에편입(編入)되여 나무한대풀한대도 버히지못하게되엿슴으로 다만 연료관매를 전업으로하든 그곳이백여호 천여인구는 장차살길이 아득함으로 그가티쇄도하여 소동을이르키엿다는데 그들은부득이 남부녀대하고 그곳을 떠날수밧게업다고하며 매년그곳서 어든나무 십만여속(十萬餘束)이오지못하게되엿슴으로 시민의 연료가문제되다고한다

●通明學校父兄會

【庫底】 지난이십륙일하오한시에강원도통천군고저항(江原道通川郡庫底)통명보통학교에서는 후원회의 명의로학부형회를소집하고 학교문제에 대하야토의하엿다는데동회에서도공립만은 승인하나 현규모보다축소되는 륙학년사학급 제도에는절대로 반대하며 이제부터는륙학년사학급이나마공립될희망이업다고 론난한후에 설립자김광제(金廣濟)와교장남태희(南台熙)씨의사임원수리를결데다수로가결하고그후임자를선정한후폐회하엿다한다

◇職員
設立者金翼濟 林道明 校長金翼濟

求禮電氣點燈

【求禮】 전남구례군읍내(全南求禮邑內)에 대구대흥전긔주식회사(大邱大興電氣株式會社)에서 구례에지점을 설치하고전등을 가설하기위하야 수개월전부터 그에대한 모든준비에착수중이라하든바 이미본보에 보도되엿거니와 이제가설 공사가완료되어 지난삼일밤부터 불을켜기시작하여 청용한 구레시가에호연별유천지나된듯한 감이잇스며 전등료금은 다음과갓다한다

五燭八五 十燭一、一五 十六燭一、四七 二五燭一、九二 三二燭二、三七 五〇燭三、二二 五 百燭五、〇〇 메-틀 =十時(一家)=七、五〇〇

元山專賣局非難

연초소매허가가부정타고 內金剛溫井에서

【長箭】 외금강 온정리(外金剛溫井里)의 괴설 연초소매소(煙草小賣所)가 일본인촌에 삼개소 조선인촌에 일개소이든바 금번구월중에 원산전매국에 조선촌에설소매소인 리종현(李宗鉉)이가 동거하는 김이룡(金二龍)에게 명의변경 신청을 제출한것을 우김씨에게는 허가를 주지안코 일본촌에거주하는 식전(植田)에게 허가를준다하야 조선인촌에는 일개소도 업게됨으로 일반동민은 분개하야 전매당국에 진정서를제출한다고한다

新茅面所設置 茅蒼으로決定

륙년만에야해결돼

【安邊】 함남 안변군 신모면(咸南安邊郡新茅面)에서는면소를 한상수상사(水上水下)가대립하야아전인수(我田引水)로만사에다투지안흠이 업다흠은 세인이주지하는바 그간 면소건축비로 일천륙백여원을 적립식혀놋코모창(茅蒼)과 신성(新城)량지점을 중심으로 그역시수상수하가다투우다가 결국은 끗을보지못하고 의론이분분한채 어언간륙년이란 세월이 흘는금년에공교히 풍수재로집이 쓸려쉬분 위험하게 되자문제가 또다시 전개되어갈는지 박으로 쌍방의격렬한토론과양중비약으로맹렬한토론이 잇슬뿐이고 하등의해결을보지못하다가 지난팔일에 면협의원들의 투표로써 수상인모창리로 결정하는 동시에륙년간의긴싸움도 끗낫다는바 신창모창리는 과면면의중앙 위치로공정한중앙지라고한다

鎭江公園에 朝鮮人死體

【安東縣】 안동현(安東縣)진강산공원분수지용문교(鎭江山公園噴水池龍門橋)우에서 오일아츰조선인의 사체(死體)를 통행인이 발견하고 진강교파출소에계출한바 동계원이 출장검시하야본결과 심장마비를 이르켜급사한것으로판명되엿스며죽은지오륙시간경과되엿것을보면오일오전 령시경에 사망한모양이며 성명은 정긔점으로 판명하엿스나 사체의인수자(引受者)불명으로안동지방사무소에인도하얏다한다

長城支局讀者 自働車賃割引

【長城】 호남선장성역전에잇는한장자동차회사에서는금번개

安東學院經營難

다만유지동정만바라 當局者들은苦心

【安東縣】 안동현(安東縣)육도구(六道溝)에 이주하는동포의 부산아동을 교육키위하야동학원장 김지봉(金志鳳)씨 이하간부제씨의 용감스러운적성(赤誠)으로 몰실이불어함도불구하고작년 십월조순경에 동안동학원(安東學院)을 창립하고 공사학교(共私學校)에 입학치못하고갈바업시 방황하는 아동과기타제반 사정과고장으로 취학치못하고 학령(學齡)을 그대로허송하는아동을 모집하야 보통학교와 똑갓흔과정으로 교수를개시한이래 아동이 일가월증하야지금미만일개년에 생도수가 일백오십여명이나 되는중 신의주에거주하는 아동으로 동학원에통학하는수가 사십여명이나 된다는바 학원유지(維持)하야 갈긔본금(基本金)을 엇기위하야 학원장이하 직원일동의 최후적결심으로 고국동포제씨에게 따뜻한 동정을 엇고저 리사(理事)제씨의총출동으로 내지에서 매약행상(賣藥行商)을 단행하는 동시에 리사리병긔(李炳基)박영대(朴永大)량씨는남선(南鮮)방면에 출장을명하고 동리사한세근(韓世根)림창근(林昌根)량씨는 국경(國境)방면에출장을명하야 방금 순회중임으로고국에잇는 동포제씨의 만흔동정을 비는 바이라는바 근일안동경찰서에서는 남선방면과 국경방면의 경찰조회에의하야 동학원장김지봉씨를출두케하야 매약행상케한사실 유무를 조사하엿스나 사실이 상위업슴으로그대로돌려 보내엿다는바 이것은 내지에잇는동포제씨중에그 매약행상이 혹은 관매수단의허위나 아닌가함에 긔인된것이라하며 약품행상으로 순회중이라한다

价川郡에 無煙炭坑發見

◇탄질도조타하며 不遠間採炭着手

【平壤】 평남개천군조양면운흥리신립리(价川郡朝陽面雲興里新立里)일대에 요지음새로히무연탄을발견 하엿는데 조선무연탄회사에서채탄시험을하여본결과탄질이 매우광호 하다는데곳채탄에착수하라하나구읍되는봉명리(鳳鳴里)에이르기까지의도로가불편한 까닭으로 아직채탄을착수치못하고 잇는데 개천군에서이것의 착수를 도모하기위하야 곳이등도로로 닥게되엿는데 이것이완성되면곳채탄을착수할것이라고한다

馬山港內赤貝 年產額二萬圓

【馬山】 마산만내에는 요막(赤貝)의 산출이만허 일년에 이만여원의 산액이잇는바 조선수산시험소에서는 그양육 시험을한결과 성적이매우 량호함으로장래에 가장유망한 산품이되리라는것을 발표하엿는데 부당국에서는 그양육과 보호에매우힘들인다는데 금년의 어획해금과(漁獲解禁)는구월십륙일부터 이라한다

大邱府營버스 花園線增設

일반이고대

【大邱】 대구부에서는얼마전부터부영버스화원선(花園線)을실현식혀서 대구부의 교통을편리케하는동시에 부외부근 까지라도편리를 주게다는 소문이잇는뒤로부터는 일반부민은 하로밧비그실현을 손꼽아 기다리든바근일에 와서는 그화원선의실현에엇더한 압혹이 일러나쉬울이히실현되기 어렵다는 소문을 권하는데 그내용인즉 부영버스의화원선이 되는경우에는 소수인자동차영업자에게손해가잇는고로 그자동차영업자와 부당국사이에 혹은엇더한 내용이나잇지 아니한가하는 의아를가진사람도만타하며 그화원선은 대구부의유일한 경제선으로 닷새로 보이는조선에도 유명한대구신정시장에는막대한영향이잇다하며부외화원 월배 옥포동지에도 경제적으로 막대한리익이잇다한다

高敞高普校 負擔金遝至

【高敞】 재단법인고창고등보통학교(財團法人高敞高普校)에서는 그학교긔본재산을 공고히하기위하야 십륙만원을 증자케되여 리사측에서 십만원후원회측에서 륙만원을 부담하기로되엿다함은두보한바어니와요사히 지가천원이상의토지를가진후원회원으로부터아래와가튼부담금 신입이잇섯다한다

◇後援會員負擔額

朴龍淳	一、五七一、三一錢
申鉉國	一一三、九一錢
吳佐必	五四四、四一錢
金寧鎬	七五、三二錢
金永久	六〇〇、〇〇錢
金相烈	七三、九四錢
李敎相	一四五、三六錢
李儀相	八七、八一錢
周平錫	二二六、七二錢
金洛均	四三一、九四錢
韓周彥	六九、七八錢
李致五	六〇、三八錢
黃鋼寬	二一〇、五二錢
文允源	六〇、四四錢
李鍾寅	七七、〇六錢
金廳道	一三四、一三錢
吳文國	一四六、二九錢
金士業	一九三、六六錢
金實文	七三、八〇錢

計五千圓六十八錢
累計 五千五百七圓一錢也 (九月五日現在)

三萬圓을드려 無產兒童教育

진위구씨학원을확장하야 沈載厚氏의特志

【烏山】 경성부계동일백사십일번지(京城府桂洞一四一)심재후(沈載厚)(二八)씨는금번에그증조모구씨(具氏)(八〇)가경긔도진위군 북면봉남리(振威郡北面鳳南里)에서무산아동교육기관으로 십여년을 경영하여오든구씨학원(具氏學院)을양수하야보통학교정도학교로 확장하는동시에금릉학원(金陵學院)으로개칭하고 경성에서 다년간교육계에 종사하든김익환(金翊煥)씨를교장으로 청하야 위선일천여원으로 교사를신축하고 케반설비를 충실히하는동아며권긔봉남리에 잇는추수이백석(石)하는토지시가약이만원가치되는토지를학원의 긔본재산으로 제공하야그수입으로 경비에 충당한다하며압흐로는고등보통과(高等普通科)까지설치하리라는데더욱이동학원의특색은무료교수라한다

●右水營少年團定期總會

【海南】 전남우수영소년단(全南右水營少年團)에서는지난구월 이일하오팔시에 동회관에서 동외리(東外里) 집회하야주동혁(朱東赫)씨사회하에 케삼회 정긔총회를개최하엿다는데 선거된 위원과결의된사항은 아래와 갓다고한다

◇委員
團長朴東達 庶務部朴冠曦 田泳生 敎養部崔仲純 文云幾 財務部文南燮 金福基 社會部田泳玉 朱永赫

◇決議事項
ㄱ、敎養에關한件 ㄴ、維持方針에關한件 ㄷ、蹴球大會開催에關한件 ㄹ、迷信打破에關한件 ㅁ、團員募集에關한件 ㅂ、其他

遮湖一次檄文事件 三名은免訴釋放

네사람은드되어긔소 北青檢事局에서

【遮湖】 지난칠월삼십일일밤중에 함남리원군차호(咸南遮湖)일대에 근래희유의 대사건인단천사건(端川事件)에 관하여격문오백여매를 당지청소년지일찬(池日天)외륙인이 산포한사건으로 인하여 지난팔월륙일에검거되여 리원서(利原署)에서엄중한 취조를밧다가 북청검사국으로 송치되엿다함은 긔보한바와갓거니와 그동안 취조가끗낫슴으로지난팔일에김일룡(金一龍)리한형(李瀚衡)곽양(郭讓)삼인은면소석방되여그의고향인차호(遮湖)에 그이튿날 무사히돌아왓다는바 차호역두에는 그의친족들과 다수동지들이 출영하여 일시대혼잡을 이루엇다하며 긔소된사람은 알에와갓다한다

利青盟南三支部常務 池日天(二一)
同上 金熙烈(二三)
利青盟南三支部幹部 李柱傑(三〇)
同上 李漢植(三〇)

江青委員會

【江陵】 강릉청년동맹(江陵青年同盟)에서는지난구월사일 오후두시부터 동회관에서 집행위원회(執行委員會)를 개최하엿다는바 결의안에잇서서는 부서배치(部署配置)와위원(委員)을개선하엿다한다

◇部署
一、退盟願及辭任願受理의件
一、會員整理의件
一、自體敎養의件
一、會費徵收의件
一、其他

◇各部委員
庶務部長 崔鍾鎬 沈蓮玉
財務部長 咸在興 權純德
連絡組織部長 姜益善 咸錫鎬
調查研究部長 金澈鏞 鄭仁和
文化宣傳部長 申應珍 韓喆愚

道路堤防工事를 榮州住民陳情

巡視온道知事에게

【榮州】 지난구일경북림도지사(慶北林道知事)가 팔공기수(八藤技手)를 대동하고 동일오후두시에 영주에도착하야 각관공서원과 지방유지와 면협의원(面協議員)으로 간단한인사를 교환한후 각관공서와 사회순시를 하고동일오후 다섯시에 안동(安東)으로향발하엿다는데 이번림지사래영(林知事來榮)을 긔회로 영주사회로 나려오든군에서 피치못할제가지 요구조건을 도평의원(道評議員)과 영주면장급 유지측으로부터 장문의진정서(陳情書)를제출하엿는데 복위하야귀청한후 동지하리라하며 요구조건의 세가지는다음과 갓다하며 일반으로부터 요구가 여의히되기를갈망한다고한다

一、米豆檢查所設置의件
一、忠州榮州間道路工事促進의件
一、榮州豐基間西川堤防工事着手의件

『외닭업시新聞을 五日間이나抑留』

해괴한안변경찰의취체 支局에선對策講究

【安邊】 함남안변군배화주재소 순사부장(安邊培花駐在所巡查部長)이 지난팔일당지에 배달하는본보를 이닭업시무리압수하엿다 함은 긔보한바이어니와 그신문을 지난십일일에야독자들에게 돌려하는바 독자가 신문을 보지못한것도 중대문제 이려니와 지국은 사업진행에 장해됨을 참지못할바라 하야 본보 안변지국에서는 권긔순사부장의 무리한태도에 분개하야 방금대책을 강구한다고한다

安青委員會

【安州】 평남 안주청년동맹(平南安州青年同盟)에서는 지난오일오후팔시에 중외일보 안주지국에서 동위원장리종수(同委員長李鍾洙)씨사회하에 제이회집행위원회를 열고 좌긔사항을 결의하엿다고 한다

◇決議
一、部署更張에關한件

◇役員
書記長安炳翼 會計張得英 組織宣傳部長康總永 同部員朴潤鍵 教育出版部長吳錫顯 同部員全鳳梧 調查連絡部長金永浩 同部員金精錄

記事보냇다고 記者를檢束

혜산진에서

【惠山鎭】 지난팔일오후에함남혜산진에서는 중외일보지국긔자조선제(中外日報支局記者趙宣濟)동아일보지국 총무긔자 주동림(東亞日報支局總務記者朱東林)량씨를 돌연히 혜산경찰서에서 검속하엿다는데 리유는 모종대사건이 돌발하자 경찰당국에서 긔사를보내지말라고 부탁하엿슴도 불구하고 긔사를보내엿다는 리유라한다

馬金山溫泉 自働車運轉

【馬山】 창원읍내(昌原邑內)로부터 마금산온천까지 통행되는 도로를수축중이든바 목하도로의 완성이불원할것으로 래월부터는 완전히자동차가 통행되리라는바 일반려객은 금후매우편리하겟다고한다

馬山濱町海面 埋立工事準備

【馬山】 마산영삼구간(永森久幹)등제씨의 계출인마산부빈정오정목해면 약삼백평의 매축허가가 지난칠월에 낫슴으로불일에 매축에착수코저 그준비에 매우분주하는중이라다

咸明夜學復興

【明川】 함북명천읍내(咸北明川邑內)에잇는야소교회(耶蘇敎會)에서는함명녀자야학원(咸明女子夜學院)을삼년전부터 경영중이든바 중도에와서이러 삼년간교회(敎會)의경영난으로 인하야 하는수업시 휴원하엿다가이케다시금재생의서광을보게 되어지난구월일일부터개원하엿다는데 깃붐에 넘치는학생들은 나날이늘어간다고한다

馬山南北棉社 工事着手準備

【馬山】 마산부외산호리(馬山府外山湖里)에 공장부지륙만여평을 매수하여 남북면화주식회사마산공장을설치하리라함은 두보한바 어니와재계불황으로공사를 일시중지하엿다가 금년추수후에는 즉시착수코저목포(木浦)본사에재근중인 야촌(野村)중역이 불일래마하여 착수긔일동을 결정하리라는데 해안방면의호안공사부터시작하리라한다

●北青無產兒童講習

【北青】 함남북청천도교 종리원(咸南北青天道敎宗理院)에서는 일반무산자를취학의아동을 교양키 위하야 구월 십일부터 내리신교당상층우에서 강습소를 연다는데 간부는다음과갓다한다

開設者 金春植 所長 [illegible]

江原道教員 試驗合格者

【春川】 강원도에서는지난팔월 이십오일부터 동이십구일까지 제일이삼종 훈도(訓導)시험을시행하야 최근그합격자를발표하얏는데 지원자오십명중 수험자는 사십명이엇는데 그중합격된자는 불과십이명 이엇다한다

第一種 金山姜相周 奈良縣氏本正願 楊口金七星 廚珍李泰出 咸興朱光燦 楊口沈永壽
第二種 咸興朴應燮 平山張大仁 華川金壽萬 善山洪鳳經
第三種 春川元東潤 川朴文玉

●楊平秋繭共同販賣

【楊平】 양평군(楊平郡)에서는추잠견공동판매를 지난구월이일부터 군내 건견장에서 개최하얏는데 견가폭락으로인하야 일반양잠가들은 락망실망하는이가 만타하며 작년에비하면 삼할에 불과하리라는바 일반양잠가들의 불평은 동하면 고치를팔아 생갑도못되니 명년도부터는 맹세코누에를 치지안켓다는데 추잠견공동판매가격은 알에와갓다고한다

特等	一貫	二圓二十二錢
一等	一貫	二圓二錢
二等	一貫	一圓八十二錢
三等	一貫	一圓六十二錢
四等	一貫	一圓四十一錢
五等	一貫	一圓二十二錢

高敞郡內에다 金組增設計劃

【高敞】 전북도청(全北道廳)에서는 고창군(高敞郡)내에다 금융조합(金融組合)하나를증설할계획이라는바 위치를선정키위하야 지난번에 도리재과(道理財課)로부터 은치완(殷致琬)씨가출장하야 조사하엿섯다는데 위치에대하야 여러가지 풍설이잇스나 읍내리가유력한모양이라한다

●北青天道教堂新築

【北青】 함남북청(咸南北青)읍내청양리 한정순(韓貞淳)씨는 북청군내의 문제의건물인 천도교당이 만여원의금액을 허비하고 십여년동안이나 준공치못하야 풍우에문허짐을 불안히생각하야 되려치못한부인의재산으로 [illegible]원을출연하고 무함으로 이에감동되야 일반교인의 의연금이 답지하야 퇴패하얏든 교당의 면목이 일신하게되야 일반인사의칭찬이만타고한다

水青烏支部 月例會禁止

【水原】 수원청년동맹오산지부(水原青盟烏支部)에서는지난칠일 국치긔념데ー를긔하야 케일회월례회(月例會)를열냐고하엿든바 수원경찰에게 금지를당하얏다한다

●實城幼稚園의曙光

【實城】 긔보=전남보성 유치원이 여러가지사정으로 폐쇄되게 되여자 못비운에처하엿다 함은 이미보도한바와갓거니와 그를 유감으로 생각하야오든 지방유지와 불로 긔반을 견고히하고열렬히후원하에 지난오일 부터여 긔계속하야개원하게되엿다한다

讀者優待慰安大會
時日 九月十四五六日
場所 晋州座
上映映畫 通俗探偵大活劇 金勇한者 全二十四卷 / 人情悲劇 怪塔 全八卷 / 正喜劇 下宿의娘 全七卷
主催 朝鮮日報晋州支局
後援 晋州各有名商店

全通川個人庭球大會
時日 九月十三日午後一時
場所 通川公立普校第一코ー트
主催 通川엡웟青年會
後援 通川幼稚園、朝鮮日報通川支局

咸南初等學校兒童庭球大會
時日 九月二十一日午前十時부터
場所 高原公立普通學校運動場
資格 現在初等學校在學者로함
申請時日 九月二十一日午前八時까지
申請場所 高原公立普通學校內同窓會
參加金 無料
賞品 優勝旗其外多數
一組 三
主催 高原公立普通學校同窓會
後援 朝鮮、中外兩支局

城津金剛山探勝團募集
時日 九月二十日(往復八日間)
申請 九月十五日까지
參加金 三十圓(二十人以上)
探勝地 內、外、海金剛、三防藥水、釋王寺
探勝團 瑞川、明川、吉州外지
主催 朝鮮日報城津支局
後援 城津驛長

慶州自轉車探勝團員募集
日時 自陰八月十八日至二十一日四日間
參加金 三圓
申請期日 陰八月十六日限
申請場所 朝鮮日報金泉支局、吳永祚、佛基東兩自轉車商店
主催 朝鮮日報金泉支局

伊川繁榮策大講演會
時日 九月二十日午後八時
場所 伊川邑公會堂
演士 伊川邑一流名士諸氏
主催 東亞、中外、朝鮮三支局

第三回慶南北道個人庭球大會
時日 九月二十四日
場所 慶山公立普通學校코ー트
申請期日 今月二十三日
申請場所 朝鮮日報慶山支局、慶山青年會
抽籤 今月二十三日午后八時
參加金 每組金一圓
用球 丸勝
賞品 優勝旗及賞品
主催 慶山青年會
後援 朝鮮日報慶山支局

全伊川第三回個人庭球大會
時日 十月五日午前八時부터
場所 伊川邑『사쿠라』코ー트
申請金 一組에 一圓五十錢(要先金)
申請所 東亞日報社 伊川支局
申請期 九月二十五日(期限經過絕對謝絕)
賞品 一等十八金時計 二等以下 各等
用球 角一軟球
主催 東亞日報社伊川支局 中外日報社伊川支局
後援 朝鮮日報社伊川支局

朝鮮日報 **讀者自動車割引券**
一、期間 九月十日로三十日까지
一、區間 長城光州往復共
一、割引金七十錢을六十錢으로 限度一枚一回往復限

平澤夜學院 十四敎員總辭職
간부와교원간에알륵으로 二百兒童涕泣彷徨

【平澤】 경기도평택에잇는진청야학원은 진위청년회에 소속으로 창립이래삼개 성상에현재아동이백여명으로 금번 본사주최인 문자보급반과 교원중에서 모범선생을 무긔명 투표까지하여가며 농촌부산아동 교육으로는실로자랑 할만하든바 지난구월팔일밤아홉시경에 림시긴급 총회를 명의상 경영자인 간부측에서 열고교원임명을 교무주임 단독적으로한다는 것과 다년간일종의암류를 일부어잇던 세력쟁투권이일어나 그와가티 교원십여명이사직를 하엿다는데 이사건의전개가 매우주목되는 중이며 선생을 사모하는 이백여학생은 교원안충수(安忠洙)씨의비장한 말에목을놋코 울며 사직하고도라가는 여러선생의 뒤를따라가며길가로 방황하는 정상은보는 사람의 가슴을쪽이는듯 하다고 한다

黑戰社事件 廿五日에公判
평양법원에서

【平壤】 평남룡강(平南龍岡)에서묘목(苗木)강제배부에대한 군청(郡廳)의 처사에 반대 『색라』를산포하다가그단서가들어나서 체포된『아나키스트』의비밀결사인흑전사(黑戰社)사건의 리호구(李豪九)이하사인에대한 속행공판(續行公判)은오는이십오일에평양지방법원(平壤地方法院) 형사일호법정에서개정케되리라고한다

在滿農民總同盟 運動方針을變更
각처에세포단체를두고 農民과積極的活動

【新義州】 만주에잇는조선인운동이 종래의 무단적(武斷的)태도를버리고 점차농민에세력을 부식하려고하는것은 주목되는일인바 동성농민총동맹(東省農民總同盟)에서는 농민의복리증진(福利增進)의 방책을세우고 각지에지부를두며 각촌락에세포단체를 조직하야 활동을계속하는한편 국민부(國民府)의무단정책을 배척함으로써 상방의반목이 날로심하야 간다는데 총동맹에서는 최근관전현(寬甸縣)가지에특파원을 파견하야주의선전에 노력하는한편 종래에국민부 계통으로 조직되엇든지방공소(地方公所) 구공소(區公所)까지도폐지하야 사무를동맹지부에서 집행하기로하야 지방집행위원 구집행위원을 개선하고 적극적으로활동중 최근관전현 두방(渡房)급 대분두(大分頭)에지부를조직하고 재무원산업원 정리원을두어서 행정에노력하는모양 이라한다

木浦署員이 青年을押送
경성으로

【木浦】 지난오일오전에목포경찰서고등계형사 (木浦警察署高等係刑事) 두명이나와서목포신간지회간부함양일(咸陽一)씨를 면자택에서 검거하는 동시에가택까지 수색하엿다는데 들은바에의하면 금번종로서 검거사건에 관련된 사건인듯하다하며 곳경성으로 호송하게 될것이라고한다

雲山鑛毒事件 賠償問題再燃
농작물피해도만타고 그歸結이注目處

【新義州】 긔보=평북운산군(雲山郡)에잇는 미국인경영 동양합동금광(東洋合同金鑛)의광독사건(鑛毒事件)은 피해지부근인민의반대와여론으로회사에서는 곳배소로(焙燒爐)를폐지하야 일시 작업을정지함으로써 이사건의 단락이진것갓더니 다시 그부근림야(林野)농작물(農作物)등 피해가 극히 만엇슴으로 이에대한 배상문제(賠償問題)가 다시 재연되어 방금도당국에서도 그부근 국유림피해조사를하기위하야구월오일에 본전(本田)기사를 실지로파견하야 조사중이며 일반인민들도피해액에 해당한 손해배상금을 청구하고저한다는바 이사건이조선에서 드물게보는 광독(鑛毒)사건인것만큼 그귀결이매우흥미와주목을끈다고한다

連絡船에서變死

【釜山】 지난구일밤하관으로부터부산(釜山)에입항한관련락선덕수환(德壽丸)삼등객인전남광양군광양면우산리구용(全南光陽郡 光陽面 牛山里 李具用)(三六)은십일오전열두시경선중에서심장마비(心臟麻痺)에걸리어사망하얏슴으로사체는부산부로 넘기어당일매장하얏다고한다

어린남편에게 매맛고含怨放火
자는남편의이불에 석유붓고불을노아 放火罪로檢事局行

【新義州】 한살더먹은어린안해가 어린남편에게맛고 분히여겨서 방화하려고한 희비극이잇다 평북녕변군오리면봉소동(寧邊郡梧里面鳳巢洞五九四)강인묵(康仁默)의처리씨(李氏)는소화오년음칠월이십오일오전네시경에 자긔남편이 아롱곱고자는곳에다 석유한홉(一合)을 들어붓고 석양을켜서 방화하려다가 그남편이 잠을깨여서 소리를지르는동 소동을 이르키어 이불을조금태우고 겨우진화하엿다 방화한리유는 그전날 남편과가티밧헤가서 일을하든중 자긔남편이 옷단초를 써워달라는것을듯지아니하엿더니 그남편이 노하야 두어번때리엇는데 매를마즌안해리씨는 금년열여섯살되는어린남편에게 마즌것이 분하야 이것을 복수하고저 그와가티 불을질른것이라한다 이사실이 팔월십삼일 녕변경찰서(寧邊署)에 발각되어 체포취조를밧고 구월십일에 신의주검사국에 넘어와 다시구월팔일에 방화죄(放火罪)로 긔소되엿다

朝鮮共産黨 日本總局事件
豫審終結決定書全文 (二)

被告人朴得龍은

朝鮮平安北道定州郡郭山面貧家에서出生하자父喪을當하고爾後母에게서兄朴得鉉等과함께赤貧한生活을하야가면서도普通學校에入하야大正八年三月一日所謂獨立萬歲事件에際會하야排日的思想을帶하고京城府에入하야苦學徹新高等普通學校에入하야苦學을繼續하고잇는동안無產階級的思想을갓게되얏슬뿐만아니라日本人에 朝鮮에서渠漢함에反하야 朝鮮同胞는海外에流離치아니치못할狀況에想到하야益益民族主義的思想을굿게가저大正十五年九月十九歲頃苦學의目的으로東京에來하야早稻田大學專門部政治經濟科에在學하얏스며學費에窮하야退學하고其後印貞植其他의交友의感化를밧어社會運動에關係하야共產主義思想을信奉하기에至하야昭和二年四月在日本朝鮮勞働同盟에加盟하고이여서 昭和三年三月在日本朝鮮靑年同盟東京支部에入하야그組織宣傳部責任者가되야 機關紙『靑年朝鮮』의編輯員을兼하고事務在日本朝鮮勞働者及同靑年等을爲하야 勞働運動又는所謂靑年運動에從事하야온바 昭和三年三月下旬東京府豊多摩郡落合町下落合千九百七十三番地當時被告人外數名의合宿所에서 高麗共産靑年會員印貞植의 勸誘에依하야 高麗共産靑年會는前記와如한目的을有한 秘密結社인情을알면서當時同會에 加盟하야爾來會日本部에屬하고

(一) 同年五月下旬印貞植으로부터文基璉 沈在潤 金洪實을로同會日本部高田『야체이까』를構成하고被告人이 其責任者가될것을言渡바더 當時印貞植의命令에依하야 東京府豊多摩郡野方町新井藥師方李相北의居室에서 右高田『야체이까』構成員이될沈在潤 文基璉 金洪實을別個로呼出하야 各高麗共産靑年會會員이되라는 承諾을求하고其承認을得한後에 其後不遠하야六月中東京府豊多摩郡戶塚町源兵衛二百二十番地朴萬葉方에右文基璉 金洪實及新히構成員이된金桂林을 召集하야秘密히會費를納入할일 秘密을嚴守할일 記錄을남기지말일等의協議外在日本朝鮮靑年同盟東京支部高田班의研究會及同班의 班報를指導할일等에對하야 協議를遂하고

(二) 同年四月頃印貞植으로부터趙鶴濟 李元賢과共히高麗共産靑年會日本部의 在日本朝鮮靑年同盟 東京支部內의『프랙슌』을構成하고 被告人은其責任者임에依하야『프랙슌』會議를開催하라는指令을受하고 右兩名에게 右『프랙슌』構成의旨를傳하고 四月下旬東京府豊多摩郡戶塚町諏訪百六十番地右靑年同盟東京支部事務所附近의某蕎麥店에서 趙鶴濟 李元賢을召集하야秘密히右『프랙슌』會議를開하고 右靑年同盟東京支部執行委員候補者를委員長趙鶴濟 組織宣傳部長被告人 同部員李元賢을選定한外同年六月上旬頃右支部事務所附近의 某喫茶店에서『프랙슌』會議를開하고被告人이 該靑年同盟本部特派員으로大阪에派遣됨에當하야 爾後趙鶴濟가同『프랙슌』의責任者인것을決定하고

(三) 前記와如히在日本朝鮮靑年同盟本部特派員으로大阪에派遣됨에當하야 印貞植으로부터被告人이責任者가되어 高麗共產靑年會日本部大阪『야체이까』結成의 任務를帶하고同年六月二十三日頃大阪에到着하야同年七月下旬大阪市東成區野鴨町百十五番地東光學院에서尹東鳴事尹滄岩及金友榮事金興榮等을呼出하야各各同人等은上部의指令에依하야高麗共產靑年會日本部大阪『야체이까』의構成員이된旨를告하야其承認을得하고다음으로金秉國에對하야는 上部에서同人을 同會日本部大阪『야체이까』構成員이될것을 決定한旨를告하고高麗共産靑年會의性質을傳하야 其承諾을得하고同日右東光學院附近어떤에서 右三名과共히秘密히右大阪『야체이까』의構成을告하고秘密을嚴守할일 記錄을남기지안을일 飮酒하지아니할일 會合은 매주一回式開催할일 靑年同盟機關紙『靑年朝鮮』을 擴張할일 靑年同盟大阪支部에 工場班을確立할일等에關하야協議를遂하고

被告人李鉉事李雲洙는

朝鮮咸鏡南道北靑郡坪山面의農家의出生으로 京城府私立中東學校를卒業하자 勉學의目的으로大正十四年二十四歲頃東京에來하야 勞働에從事하면서物理學校에들어갓스나 學資에窮하야現代社會制度에對하야不平을품기에이르러大正十五年春在東京朝鮮勞働組合의創立과共히이에加入하고 爾後組合의會合等에出席하야 社會問題의研究에興味를갓게되고 日本大學社會科에入學한일도잇서 自己의物質的窮乏은 朝鮮民族의解放에依하야 除去될것이라고 思惟하고 漸次共産主義思想을갓기에이르러 昭和三年四月에는在日本朝鮮勞働總同盟 東京朝鮮勞働組合執行委員長에被選되어勞働運動에從事하고잇든中 昭和三年六月初頃 東京府豊多摩郡戶塚町源兵衛百四十四番地在日本朝鮮勞働總同盟事務所에서高麗共産靑年會員趙鶴濟의勸誘에依하야 同會가前記와如한目的을有한秘密結社인情을知悉하면서 當時同會에加盟하고 爾來同會日本部小所第二『야체이까』에所屬하얏다

運動競技

朝鮮神宮競技 京城卓球豫選

第六回朝鮮神宮競技大會一般男子卓球京城豫選大會는 來二十八日午前九時부터 東大門小學校講堂에서『튜나멘트』式으로擧行할터인바 使用球는TY球며 申込資格은 二個月以上京城府內에居住한男子에限하야 往復葉書에 住所 姓名 所屬팀名稱을記入하야一名에一枚式 (連名으로申込한것은全部無效) 南大門通京電內朝鮮體育協會卓球部로 九月二十三日限하야申込하여야할터이며 締切期日以後의申込은 絶對로受理치아니할터이라한다

日本對波蘭 女子陸上競技
54對35로日本惜敗

【워소-十一日發電】 歐洲遠征中의日本對波蘭女子陸上競技大會는 十一日當地에서開催한바 日本選手人見孃이奮闘하야走高跳 走幅跳 槍投三種目에一着을得하엿스나 不及되어五四對三五點으로波蘭이得勝하다

▲八十米障碍 1•풀레이월드(波)十二秒 2•쉬빈스카(波)3•中西(日)▲百米1•월쉬비이쓰스(波)十二秒五 2•人見(日) 3•渡邊(日)▲圓盤投 1•코노팍가(波)三十七米四八 2•쉬빈스카(波)3•人見(日)▲六十米 1•월쉬비이쓰스(波)七秒八 2•人見(日)3•풀라넷카(波)▲走高跳 1•人見(日)一米四○ 2•클라요스카(波) 3•만텔팔(波) ▲二百米 1•월쉬비이쓰스(波)二十五秒七 2•渡邊(日) 3•올톤스카(波)▲走幅跳 1•人見(日) 五米三九 2•월쉬비이쓰스(波) 3•클라요스카(波)▲槍投 1•人見(日)三十六米五五 2•코노팍카 (波) 3•월쉬비이쓰스(波)▲四百米릴레이 1•波蘭팀五十一秒 2•日本팀五十四秒二

日本럭비大勝
【방쿠바十一日發電】 日本럭비遠征團은本日當地『메라로마스•팀』과對戰한結果二十七對零으로大勝하다

咸興三平面에 强盜三名突現
화약을터트려협박하고 二百餘圓强奪逃走

【咸興】 지난팔일새벽에함흥군삼평면수흥리김인화 (咸興郡三平面淑興里金仁華)방에 시국표방강도삼명이 침입하야 그중한명은 박게서번을보고 두명은주인김인화에게 협박을함으로 주인은 현금이삼원을 주엇스나종내물러가지안코박게서번을보든자가 화약가튼물건을 꼭발식히면서 위협하여 현금이백여원을 전부 강탈하고 캄캄한밤중에어데로인지 종적을 감추어버렷다는데 그급보를접한 함흥서원은 총출동으로 범인을 탐사중이나 아직 하등의단서도 발견못한듯하다고한다

天道聯合、革靑移轉

시내와룡동 일백삼십일번지(臥龍洞) 에잇는천도교혁신청년동맹(天道敎革新靑年同盟)사무소를지난팔일에 시내인사동 이백오십팔번지(仁壽洞)로리전하얏다고한다

中和郡天谷面에 兇器든强盜
현금삼일원을강탈 犯人踪跡을嚴探中

자난오일 오전한시 삼십분경에중화군천곡면조봉리 (中和郡天谷面初峰里)농업하는봉낙선(奉樂善)집에는단봉 (短棒)과소도(小刀)를가진강도가 침입하야주인봉낙선을 묶은후 현금삼일원을강탈 도주하엿다는데 급보를접한중화서(中和署)에서는곳활동을개시하야 범인수사 (犯人搜查)에노력하는동시에각지에조회하야 행방을엄탐중이라한다

平壤署가 强盜를逮捕
단도가젓든자

【平壤】 지난팔일오전네시경에 안주군(安州郡)출생으로 주소가부정한 홍선옥(洪善玉)이란자가 대동교(大同橋) 부근으로 배회하는것이거동이 수상함으로순시중에잇든경관이체포하여취조하야온결과이자는평양부 기림리(箕林里)강선옥(康善玉)방에 단도를들고 침입하야현금오원을강탈도주한자엿다고 한다

專賣局員이 婦人을私刑
순천에서

【順天】 전남순천군서면동산리(全南順天郡西面東山里)에서는구일오전 일곱시쯤되어서 전매국원(專賣局員)리모(李某)의 손에 운평리(雲坪里)사는최모(崔某)의부인남씨(南氏)가잡혀서 서말여나 되는담배를 빼앗기고 그부인은도망하다가 잡히여 거주씨명과 담배나온원산지를 조사하느라고 무수란타하며 동산리경관주재소부근에가서는 죽농(竹籠)을가로노코그우에 꿀려안치노코 심문하다가 잘불러주지 안는다고 그부근 돌가운데 수차(水車)집이잇는데 그수차집속으로 끌고 들어감을보고 혹독한 형벌보다도 부인을끌고 비밀한곳으로 가는것이 비인도의 행위라하야 비난이자자하다한다

叔姪두靑年이 뒤를니어投江
돈오십원에생이돌려서 오래동안승강하든끗테

【新幕】 경의선신막리 (京義線新幕里) 삼십번지리춘성 (李春成) (三)과동리리창렬파는친숙질간으로 지난팔월 오후세시경에신막북천(新幕北川)에순차로몸을 던지어 무참히도엄시에 익사(溺死)하엿다는데 이제탐문한바에의하면그삼촌되는리춘성(李春成)이는 대소량실(大小兩室)을다리고 한집에서살림을함으로 가정불화가 늘계속하든중에지금부터 얼마전에 자긔족하창렬에게 돈을 취해주엇든바친족사이가됨으로증서가업슴인지삼촌리춘성(李春成)이는삼백오십원이라하고 족하창렬(昌烈)이는삼백원박게 안된다 주장하야숙질간에 나려오든바 지난칠일밤에는 리춘성이가 죽겟다하며나가다는말을듯고 족하 창렬이는뒤를따라 강변에나가본즉 과연자긔삼촌이강물에빠지여헤매임으로어서구원코저뛰어들어갓다가고만두몸이 한데부터 멧번이나구는것을 그이웃 사람들이발견하고 당시경관에게 급보하여협력하야서 두사람을 다건져노핫스나 리춘성은 이미절명되엿고 창렬이는 몸에좀온긔가잇슴으로 곳고려의원 (高麗醫院)장조인식씨를 청빙하여응급치료를 하엿스나 마츰내절명하엿다고한다

稀世의悖子 親母를慘殺
방탕한것을경계한다고 이층에서굴려죽이엿다 犯人、平壤署에被逮

【平壤】 대동군추을미면미림리(大同郡秋乙美面美林里)에사는김모(金某)란자는 항상 술만먹고 방탕하게지냄으로 그의모친되는림씨(林氏)는자식의전정을우려하야 늘우짓고 타일르든바 지난십일밤에도 역시전긔김모가 동리모주집이층에서 술을먹고 방탕이놀고잇슴으로 모친이 가서 그것을 말류하엿는데 이것이화가낫든지 자긔의 친모를이층에서굴러어떠러트리여참사식혓는데 이급보를접한평양서(平壤署) 에서는즉시현장에급행하야범인을검거하여왓다 한다

005377

醉巡査와看守가 道屬夫人을亂打
被害者는告訴를提起

【光州】 지난오일오후아홉시경시내동정(東町)큰길가에서는광주경찰서순사 (光州警察署巡査) 박장렬(朴長烈) 과 현광주형무소간수(現光州刑務所看守)최윤옥 (崔允玉)두사람이 술이취하야 횡행하다가 마츰그길로동행하는 부녀들에게 무지하게 희롱을함으로 그부녀들은 그들의품행이 부정함을 책하엿든바 전긔순사와간수는 격분하야 장검으로 그부녀들을 무수란타함으로 이것을분개하는 지방인사들은 그들의가족에게 통지하여수엿든바 이급보를접한 전남도지사관방순사파 (現全南道知事官房巡査)에 근무 하는 김창학(金昌學)씨가현장으로뛰여나와 전긔순사와 간수들의 무자함을 준책하는일방 부녀들을 돌려보내려고하는차에전긔박최량인은 전긔김씨외수명가지무수구타하엿다는데 전긔부녀중한사람은김씨의안해로 그아우인로계순(盧佳順)(二○)을 다리고마츰그길로통행하는도중에 그와가튼 봉변을당하엿다는데 그남편되는 전긔김씨는경찰서장과형무소장외지방법원에 고소를준비한다고한다

砲兵이 砲車에轢死
말이놀라서

【金化】 륙군포병제이십륙련대(陸軍砲兵第二十六聯隊)에서포병 삼백여명이평강(平康)벌에서 추긔사격연습(秋季射擊演習)을마치고김화를통하야룡산(龍山)으로도라가는 길에지난십일 오후네시에서면청량리(西面淸凉里)주막에서쉬다가 장작수레를 끌고오는소에게 말이놀내여 갑작이포차에 그러안젓든 포병세명이 바퀴에치여서 두병정은 중상되고 한명은즉사되엿는데 즉시자동차로 륙군위술병원(陸軍衛戍病院)으로송치하엿다고한다

天氣豫報
十二日京城測候所發表

晴一時曇

高氣壓은北中國으로부터朝鮮을經하야日本에퍼지고잇다全朝鮮一般에日氣가좃코氣溫은昨朝부터五度內外나려다明日도日氣가좃코아츰은차겟다

―氣•溫― 昨日 最高攝氏 三七度 最低同 一五度三

일본간장 조선약주

秋涼이入하야以上두가지需要期는왓슴니다只今全朝鮮에流行되는速製간장의原料中에가장만흔가려운『가라멜』과『甘草에키스』는되는品보다매우良好하니下命使用하십시요 價格은 二合入金一圓 金一圓 半斗入金六圓五十錢 以上注文에는全部又는半額의先金을要함 何時에든지 朝鮮藥酒 (方文酒)의短時間製法이有하니藥酒醸造家는希望에依하야알려드립니다

京城府竹添町三丁目五四五番地 朝鮮釀造原料組合 白

X키네마作品 安夕影原作脚色 安鍾和氏監督

노래하는시절

作品完成檢閱完了秋期映畫戰線에最新揷話
꼭가필名畫 九月中旬斷然團成社封切

말더듬이 訥言專門矯正院
一重難한訥言도全治함 案內書無料送呈
京城府長橋町六六番地

頭痛에는ノーシン

新案特許 綿打機
利合同綿打機製作所
平壤府將別里一五三番地 主 黃利謙 振替京城一六六○番
打綿 空氣銃 拔機 綿砂糖 械鏈幅

謹告
本人이爾來郡面에서會計事務를取扱하여오든中西湖面長의位를讓하고今般郡面面長의任을敢當하엿사오니紙上을通하여陳謝하나이다
慶北金泉郡求所面 面長 金基國

夏期에頻發하는 下痢•腹痛•吐瀉
●飮食物中毒●消化不良●腸傳染病
此等의原因이되는胃腸內有害菌物•無毒等을驅除하야胃腸機能을迅速히整復식히고又其豫防劑로도가장進步的原因療法劑입니다
(特許) 世界的强力吸着劑
아도ー스 黑錠 白錠
●各地藥店販賣 ●實驗報告集進呈
黑錠 •六○ 二•○○ 三•五○
白錠 •二○ •五○ 一•○○
本舖 藤澤友吉京城支店 京城府西小門町
本店 大阪市道修町
KA—1

●何時든지入會할수잇다
家庭에서業務에從事하면서僅少한學費로短期間에普通學校、高等普通學校卒業과同等한實力을修得할수잇다
▲學問을배우지안으면世上에서落伍者가된다
高等普通學科講義
▲高等科……一年三箇月(速成科十箇月)
▲普通科……一箇年(速成科六箇月)
普通學校第五•六學年學科卒業
●雜誌(同民)無代進呈
▲우리朝鮮의唯一한獨習用講義錄이다
內容見本 規則書 無代進呈
京城府和泉町六番地 朝鮮高等普通學會 電話光化門一八八四番 振替口座京城八八九五番

五千圓無盡의勸獎
設立九月廿七日
一、掛金—每月五十五圓 (給付未濟) (給付濟) 口共
期間—百個月間
口數—壹百口 (每月一回開會)
給付方法—初回、十回、十五回、廿回、二十五回、三十回의七回는抽籤其他는全部入札임
◇加入者의利益
一、抽籤給付 抽籤當籤者는五千圓全額의給付를受함
二、入札給付 入札에依한最低手取金의制限은契約給付金의七割인故로參千五百圓이됩니다
三、入札差金配當 給付를밧지안코貯蓄이目的인會員은抽籤入札差金을除하고每回割戾金의利益配當을엇습니다 이利子의푸리는入札의關係上確定計算은안되나他에貯蓄에比較하면훨신有利한것은事實입니다
四、奬勵金 每月掛金奬勵를爲하야金壹百參拾圓을支出하야會日外지의掛金拂込者에依하야支給함
◇掛金과割戾
一、給付를밧는會員은其次回부터總回外지每月五十五圓입니다
二、給付未濟의會員은第二回부터는配當金拾五圓拾五錢의差引實際掛金은參拾九圓八拾五錢이되며每回割戾金의利益으로低下함
◇當籤과落札의權利
當籤又는落札한無盡金을利用하시지안는분은그當籤權利만讓渡하시여도莫大한利益이되는것은勿論落札한權利에도相當한利益이됩니다
◇五千圓會—最初의入札借入은!! 年利百圓에對하야一割 日步百圓에對하야二錢七厘
◇五千圓會—最初의當籤借入은!! 年利百圓에對하야一分九厘 日步百圓에對하야五厘貳毛
京城府永樂町二丁目二五
共濟無盡株式會社
其他詳細한것은(電話本局五五、二六四、一六○○番)에(반)라도社員이進拜詳細說明하여드립니다

現代文化의惠澤
皮膚病退治 『데ー무水』
자랑할만한三大特長
一、殺菌作用 完全히皮膚病에寄生하는病原菌을殺滅하야아프든症개려운症等의苦痛을곳除去함
二、消毒作用 皮膚病患部의毒素를合理的으로分解消滅하며病毒을內部에逼迫하야完全히毒素를消滅함
三、收斂作用 皮膚病患部를靜着治療케하야迅速簡易確實히皮膚病을全治함、從來市井에販賣되고잇는것에比하야其効果에잇서서斷然卓越한것以上의効力이잇습니다。目下皮膚病藥으로써全國中第一位의勢力을보이고잇는것은偶然한일이안입니다。
迷信打破
『데ー무水』는其効果迅速驚妙하야其全治가넘우迅速하기에對하야도로혀餘病을惹起할憂慮가업지안은가하는사람도잇스나이것은杞憂에全然不過합니다 『데ー무水』는完全히毒素를消滅治癒하는것인故로『데ー무水』를塗用하면皮膚病全快身體一層壯健하여지며其精神에一層의愉快를加함
『데ー무水』의威力
如何히頑固한患部에塗附하여도疼痛刺戟을感치안코도澄淡한水劑로서도至極히使用하기便합니다。
主治効能
●음습증●습증●水虫●옴●마른버즘●쇠드라지●헌데●가려운데●열깃●마른편●머롬●여드름●머리맛히나는마른옴●부스럼●죽은깨●인습헌데●肛門헌데●모기에물린데●벼룩빈데에물린데●살이처러진데●살결이부드럽지못한데●皮脂漏等皮膚病一般
購入上의注意
類似品이만습니다사실때는『데ー무水』라고特히指名하십시요
『데ー무水』藥價
三十錢、五十錢、一圓、二圓、送料十二錢到處의藥店에서販賣 品切時에는代金을添付하야 左記發賣元에直接注文하십시요 即時送藥함
發賣元 東京藥院
本店 東京市芝區田村町一○八 (電話芝一八七四•振替東京六○一○○)
支店 大阪市天王寺區石ヶ辻町二十四 (電話南二四六•振替大阪五○八一八)

懸賞論文募集

晚近有史以來의糸價暴落을보와日本의蠶糸業은將次塗炭의慘苦를맛보고去就에彷徨케된狀態라辛히朝鮮은良好한環境과業界의統制에依하야日本보다有利한處地에잇다하더라도其打擊의甚大함은贅言을下俟할것이다、이難局打開에는朝鮮의民度風習에適合된合理的施設經營에依하야活路開鑿의要急切함으로여긔朝鮮蠶糸業의現在及將來에對하야空理空論이안인實際에即한合理的進展을圖하는權威잇는論文을널니朝鮮一般可士에求하려함이외다

一、論題、朝鮮蠶糸業의現在及將來를論함

二、審査員
朝鮮蠶絲會 監事 住井辰男
朝鮮工業協會 副會頭 釘本藤次郞
朝鮮製絲協會 理事 今井修一郞
朝鮮蠶種製造業組合中央會 會長 小貫[illegible]
同民會 副會長 申錫麟
朝鮮總督府技師 田中方
京城帝國大學敎授 四方博
銀行集會所 朝鮮銀行調査課長 澁谷禮治
商業會議所 京城商業會議所會頭 大邱商業會議所會頭 小口[illegible]
京畿道農務課長 八尋生男

一、賞金 一選(入選論文五點以內賞金一點에對하야 一百圓) 選外佳作은薄謝를呈하는일도잇슴

一、規定
가 文體는隨意로함
나 原稿는長短에制限업슴
다 但半紙版으로原稿用紙로一行二十字乃至二十四字詰로함
라 文字는楷書、假名은片假名으로함
마 締切、昭和五年十一月末日
바 應募論文은一切返戾치안음
사 論文에는반다시住所氏名을明記할事、但發表에는匿名도無妨

當選論文은昭和六年三月發表의豫定

京城府光化門通二一○番地 朝鮮蠶絲會 (論文送付處)

主催者 朝鮮蠶糸會、朝鮮工業協會、朝鮮製糸協會、朝鮮蠶種製造業組合中央會、同民會

中國經濟를左右하는 銀市勢變動觀 (三)

歷史的의四大劃期

獨逸이幣制改革한一八七三年으로부터 一八九二年에至하기까지의 銀價修落의狀態를數字로示하면다음과갓다

年度	倫敦銀塊 片	金銀比價
一八七三年	五九、五	一五、九二
一八七四年	五八、五	一六、一六
一八七五年	五六、二	一六、六四
一八七六年	五三、〇一	一七、七五
一八七七年	五四、〇四	一七、二〇
一八七八年	五二、一〇	一七、九二
一八七九年	五一、〇四	一八、三九
一八八〇年	五二、〇四	一八、〇五
一八八一年	五一、一〇	一八、二五
一八八二年	五一、一三	一八、二〇
一八八三年	五〇、〇九	一八、六四
一八八四年	五〇、一一	一八、六一
一八八五年	四八、〇九	一九、四一
一八八六年	四五、〇六	二〇、七八
一八八七年	四四、一二	二一、一〇
一八八八年	四二、一四	二二、〇〇
一八八九年	四二、一一	二二、一〇
一八九〇年	四七、一三	一九、七五
一八九一年	四五、〇一	二〇、九二
一八九二年	三九、一三	二三、七二

此二十年間을平均하면四十七片十、金銀比價가 二〇、〇〇이다 即一八七三年의 平均五十九片一八七로부터一八九二年의平均 三十九片 五〇外지 二十年間에崩落된것이 二十片이나되다 따라서金銀比價도 一八七三年의一五、九三이든것이 一八九二年에는 一躍二三、七二로騰한것은 實로隔世의感이업지안타 그리하야이와가티激落된原因은前述과가티 各國의幣制改革에있다 各國의幣制改革의原因은 一八七二年以後銀產額의增加로銀塊市勢가 下落되엿기때문이오그中途以後에는 銀價의修落과各國의 銀本位制廢止가因果關係가 交互作用하야銀價下落의 勢를一層助長케하얏다고보지안흘수업다 또는此修落期間에各地의 銀鑛의新發見과同時에產銀技術의 發達에基하야生產費가 低減하고世界의銀產額이크게增加한것도 亦銀價下落에 無視할수업는原因이엿섯다 一八六〇年으로부터一八七〇年外지의 世界產銀額은平均年四千三百萬「온-스」이엿스나一八七二年以後로 數年間은大體六千萬「온-스」以上으로始하야 一八七八年에는七千四百萬「온-스」一八八三年에는 九千六百萬「온-스」로 增加되다가一八八八年에는 一億一千萬「온-스」를超過하고 一八九二年에는更히一億五千五百萬「온-스」라는可驚할數字의增加로此二十年間에 世界產銀額은三倍以上으로增加하얏다 銀本位廢止에伴한銀의 需要減少와各國政府의 所有銀塊賣出로供給은增加에增加를거듭하는 一方如斯히莫大한產額이增加된것을想像하면 上記와가튼銀價의修落이잇슴도 當然하다고하지안흘수업다 『銀產額의增加와年度表는別項』 獨逸의幣制改革의原因은以上에略述하엿거니와그幣制改革에先鞭的犧牲을受한것은當時經濟的으로優位를確保하고잇든英國이金本位制(英國은一八一六年五月에金本位制實施)인것과聯邦統一에依하야瞬間에普魯西를中歐에雄하려고꿈꾸고잇든 … 의頻繁한銀鑛發見도또當時에이미銀本位制의將來에對하야不安한暗影을投한것이重大한原因이엿섯다 (繼續)

農會가產組의 事業圈을侵犯

產組中央會設置에全員一致 產組理事會議終了

去九日부터總督府에서各道產業組合及產業組合事務主任會議가열리엇다는것은旣報한바어니와今次의同會議가初會合일뿐아니라去大正十五年一月에同令制度가發布된以來아직日淺하고엇아서

試練期

에잇는것만큼 여러가지問題가錯雜하야 議論의紛紜함을難免이라는바同會議에서가장問題가되는것은地方에서의農會와의關係와金融組合과의關係이다制度가元來曖昧的으로組織되야完全한自治制가되지못한데다가特히

農會와

의事務範圍가 截然히區分되지아니하야制度上의矛盾을如實히나타내고잇다現在의農會는郡單位로存立하야會員의生產品의販賣購入品의買入等事務를取扱하야 同然한產組의範圍를犯하고잇서 產組의發展을沮害하는것이事實이며 또產組의事務에當然히屬할 信用組合의性質을가진金融組合도 產組의圈外에잇서 農民生活과는 隔離하야

超然히

存在함으로產組의機能을失하고잇는바이다 此에對한問題가 그럼으로萬共販、肥料低資의融通及購入等은當然히產組에서取扱하여야되리라는것이나 當局에서는主張을一蹴하는모양이다 또產組의資金融通에對하야서는 지금은殖銀의中央金庫에서 道金組聯合會를通하야融通하는바그範圍가넘우좁고또한그가獨自한機關이아닌것만치不便한點이만타하야새로產業組合

中央會

를設置하라는것이다그는組合側과當局이모다贊成하는바이니實現可能性이 充分한것이다 十一日까지의 三日間豫定의同會議는討議가 意外로遲延되야 十二日에야겨우終了하리라하며 今次會合의結果는將來產業組合發展上만흔도음이되리라더라

日本米作豫想 六千三百萬石

大正九年產額을超過乎

日本의米作은豐作인바作況에依하야專門家의觀測에依하면六千二百萬石을豫想하는바天候에變調가업스면大正九年米產六千三百二十萬八千五百石에比하야더增加할듯하니即當時보다作付反別이增加하얏고品種이改良된外닭이고某米界有力者는말한다더라

八月中의 京城動荷

綿布類가激減

京城手形交換所에서調查한京城主要營業倉庫(十個所)八月中의貨物狀況은入庫三萬八千五百十個七十一萬七千圓、出庫四萬三千五百八十五個七十八萬五千圓 月末現在가六萬一千六百四十個 百四十三萬四千圓인바此를七月中及前年八月中에比較하면左와如하더라(單位千圓)

種別		八月中	對前年八月增減△
入庫	個數	三八、五一〇個	△六、〇三一個
	價額	七一七千圓	△三四二千圓
出庫	個數	四三、五八五	△二、四三〇
	價額	七八五	△三九
月末現在	個數	六一、六四〇	六、三〇八
	價額	一、四三四	一〇一

또荷動의主要한것은入庫는租、玄米、白米、麥酒、麥、食料品、出庫로는租、玄米、白米、麥酒、砂糖、月末在荷로는租、玄米、白米、麥、栗雜穀、洋紙、金屬製品、食糧品等이니綿布類의荷動이非常히減少하얏다더라

日本金利 月末엔硬化

色部鮮銀理事談

總會에出席하기爲하야渡東中이든바十日夜에歸任한色部鮮銀理事는語하되 神戶의小寺問題는小寺謙吉氏對正金의問題이다小寺氏가昨年商事調停時에正金에對하야七十萬圓을返濟할터이든바小寺氏의形便에依하야今春의總選擧後外지延期하게되엿것이다其後期日에至하야서도小寺氏는返濟치안코今日에至하얏슴으로正金便에서今回와가티强硬한態度를取한것이다그러나小寺對正金의問題이기는하지마는鮮銀對小寺의關係上小寺氏에支拂能力이업슴으로結局小寺氏를中心으로正金、小寺、鮮銀의三角問題가되야近間에圓滿히解決할듯하다 그리고日本金融市場은八月末大阪屋의整理로大阪市場이一錢三厘外지昂騰하얏스나現在에는大阪屋의整理가完了되고漸次昂騰하야協定率인一錢一厘以下는엽다그러나今後月末을中心으로前後二週間은決濟關係로多少昂騰할듯하다此年末에는日銀의『레-트』에接近하야一錢五六厘를示現할는지도모른다 海港支店問題는目下總裁가東京에서種種對策을講究中이다今後에는엇지될는지銀行으로서나政府로서도어느目標를세우지못한다十名內外의行員이잇는곳에七八名의檢查官이와서檢查하는터이니營業은四分一로減少하얏다此로因하야留의市勢는百留에對하야三十圓이든것이十六七圓으로低落하얏다따라서總裁는本問題가解決되기外지歸任치안흘것이오歸來할지라도곳또갈것이다云云

米國春小麥 收穫豫想減少

【東京電】米國農務省의發表에依하면九月一日現在의春小麥第二回豫想作況은六割六分四厘收穫豫想二億四千三十六萬九千『붓셸』이니昨年收穫豫想의二億四千九百五十四萬六千『붓셸』에比하면九百十七萬七千『붓셸』의減少이라더라

八月中日本 手形交換減少

【東京電】八月中의 日本全國手形交換高는二百八十八萬枚四十一億二千百二十九萬一千圓이다前月에比較하면四十八萬四千枚、二億九千五百五十九萬三千圓의減少이며前年同期에比하면二十九萬一千枚、十億五千七百七十三萬三千圓의減少이라더라

金調委員會 無盡業令立案

미리부터總督府에서計劃中이든朝鮮無盡業令公布의準備로十一日午前十一時부터總督府에서金融制度調查準備委員會가開催되얏는데前回에繼續하야無盡業令案의骨子에對하야審議하얏다今回의會合에서大體成案을得하야近間에開催될本委員會에提案하게되다더라

大阪에서 米艀賃引下

十月一日부터實行

【大阪電】大阪의朝鮮米艀賃은十月一日부터百石에對하야二圓이나引下하게되얏다築港方面은十七圓、中間은十八圓五十錢奧地는二十二圓으로決定되얏다더라

『米價調節이아니오 移出調節이다』

商業倉庫案에對하야 湯村農務課長談

十日總督府에서開催한官民懇談會에依하야米穀倉庫의設置問題는殖產局의손을떠나서發起人會의손으로옴기게되얏다近間에創立委員을選擧하고具體的으로創立을準備하게되얏는바一部에서는此五十萬石의收容力으로는米價는調節할수가업다고하며或은入倉料、金利의低下는米穀市勢와는沒交涉하야何等의影響이업다고非難하는傾向도업지아니하다此에對하야總督府案에依하야立案한湯村農務課長은左와如히語하더라

今回의商業倉庫設置는直接米價를調節하라는目的이아니다그러케誤解하는傾向도업지아니하나米價調節은五十萬石의收容倉庫로는될수업는것이니今回의倉庫設立目的은對日本의移出米關係를調節케하야朝鮮移出米에依한日本米市勢의下落을防止하며延하야朝鮮의從來全體的으로格低한朝鮮米價를日本과가티하야幾分이라도農家經濟를도읍게하라는곳에잇다現在朝鮮에서日本에移出되는米量은一年六百四十萬石이다日本은移入米가必要한으로此를每月平均五十三萬石式移出하라는것이다從來에는十一月부터二月外지의四個月間에三百十餘萬石即一年移出米의大半을出함으로日本의米價暴落을招來하야朝鮮米移入을防止하자고提唱하게되얏다日本米價의下落은朝鮮市勢에影響하야農民을苦境에陷케하나니即每月平均五十三萬石의四倍即二百十二萬石을移出할것임으로約百萬石이더만히移出됨으로日本에그苦情을말하게되엿다今回의倉庫는此를解決하기爲하야設置하는것이다그럼으로오래맛겨두드래도預主에게損이업도록入庫料와金利를低下하는것이다從來一個一叺에對한倉庫料三錢三厘를二錢五厘로하고金利는百圓에對하야二錢三厘를一錢으로變更하야 倉庫利用者의便宜를圖하야 日本에의過剩移出을防止하라는것이다 從來는秋收後에는一叺十圓米를千叺을갓다두어서 此를銀行에預金하야두면 四個月後에는一萬百七十二圓이되야 結局百七十二圓이利益이다 新設倉庫에四個月間두엇다가騰貴한때에팔면 一石에約九十錢의利益을볼수가잇다 金利倉庫料를除하고도 二百三十三圓의利益이니 秋收後一時에放賣하는것보다 六十一圓이有利하다 即商人은 此倉庫의利用에依하야 利益을보고또對日本의移出米關係에必要한것이다 此가米市勢에影響하야一二年後에는 朝鮮米價도日本과가튼比率에達하면 農家經濟에幾分의好影響이잇슬줄밋는다云云

商倉資金은 農倉과折半

二百九十萬圓

商業倉庫의建設場所에對하야는釜山、木浦、群山、仁川、鎭南浦其他二三個所의各主要輸出港이될터인데此는創立委員選任後最後的으로決定될것이다新會社에對하야는倉庫建設費은借庫에對하야六割의國庫補助하게되고다시新會社의庫荷證券에對한銀行資金은미리總督府當局이倉庫資金으로大藏省의諒解를得하야預金部資金五百八十萬圓을農業倉庫와折半하야二百九十萬圓을融通하기로되얏다더라

商倉의 發起人會

今月中開催

商業倉庫會社는이미創立事務에着手하기로되어事務所는銀行集會所에두모양인데加藤委員長의不在中은松原殖銀理事가委員長의事務를執行할터이며今月中에는發起人會를開하려는바資本金은百萬圓(四分之一拂込)으로最初는發起設立으로하야公募치안흘豫定이든바入朱鮮當의補助會社株를一部에게配當한다는非難을考慮하야一部를公募하기로되얏스며設計書는目下作成中인데敷地는不明하나借庫地는釜山、群山、仁川、鎭南浦、西湖津의三個所를選定하기로되얏다別項本月下旬의大藏省預金部運用委員會에서決定할低資五百八十萬圓內에商業倉庫의運轉資金으로鮮銀을通하야融通될金額은二百七十萬圓이오殘餘三百十萬圓은東拓殖銀金組關係의農業倉庫에充用될것인데金利는平均一錢六厘內外일듯하며資金의融通限度는擔保價格의八割을標準하고米價의昂騰又는低落의如何에依하야加減할터이니此點은銀行의米資融通과大差가업다低資의融通에依하야一般米穀資金의金利는當然히低落될듯하다고發起人側에서도此點은是認하는듯하다더라

最盛期의 苹果와梨

環境이不利

新涼에入하야冷物時期가終了되고夏季果物市勢도不賣와採算不利로入荷는大減하얏다季節到來로梨와苹果는目下最盛期이다今年은風水害를受하야豐作이되지못하는바市勢는環境不良으로一般的으로無勢한바今朝市勢는左와如하더라

苹果=旭舖南浦四貫入=一箱一等三圓、二等二圓五十錢、三等二圓三貫入一箱上物二圓四十錢裾物一圓五十錢紅玉舖南浦物四貫入一箱一圓五十錢地廻物三貫入一箱四圓大和錦舖南浦物四貫入一箱三圓二十錢內外이다

梨=總十郞龜浦物三貫五百匁入一箱上物二圓八十錢裾物一圓二十錢唱이다

商工聯合役員會

京城商工聯合會에서는十一日午後四時부터役員會를開하고左記事項을協議하얏다더라

一、店頭裝飾競技에關한件 來二十一日부터二十七日外지一週間店頭裝飾競技會를行할事

一、事業計劃 不況의打開의一助로大大的全市大賣出을行하기로決定하고其時期方法은正副會長常任監事에一任함

八月中慶南 穀物檢查良好

慶南穀物檢查所의八月中穀物檢查成績은玄米二萬一千五百九叺이오白米四萬一千五百四十二叺其內合格數는玄米二萬一千百五叺이오三等百九十七叺、四等五千六百六十二叺、等外一萬四千六百四十四叺이오白米는特等七百八十六叺、一等三萬七千八百四十四叺、二等二千三百二叺、等外二百七十六叺이며不合格數는玄米一百九十叺、白米三百一叺이다合格步合은九割九分의成績이라더라

奉天省政府 食糧出境取締

【奉天發】省政府에서는東北省內各地의農作物이豐作이나遼西一帶의被害가甚하야二十餘縣은거의收穫絕望狀態임으로藏主席은此新穀出廻期에際하야一般奸商의境外輸出을念慮하야九日에各縣當局에各通知를發하고糧食의出境及奸商의市勢引上等을嚴重取締하도록訓令을發하얏다더라

株式 稍漸硬勢

市勢와商況 (十一日)

	京城 今日後引	前日後引	比較	大阪 今日後引	前日後引	比較
京取	—	—				
大新	四一、九		六高	四一、九		三高
鐘新	—	—		一四、〇		八高
日產	—	—		六、五		三高
東新	—	—		九七、〇		七高

前場引高

昨日保勢의뒤를니어 …

◇若當局의方針이全鮮一取引所主義라면後合과同時에朝鮮의首府인京城에兩取를合倂함은免不得已의勢乎

低細育株式도小低綿絲生絲는保合으로大體軟化한편이나株式은反히强味를示하는바此는政府의經濟가去益險惡하야政權이移動될것을期待하고例의某政商一派가買煽하는外닭이라고云하는說도有하나大體로는貿易이順調로나아가는데對한好感이라한다然而아직散材가多하며而關에아직散材가多한터이라到底히一氣上伸을期키難한바

前場伸悩

昨後場阪地二十一圓八十四錢止되共히十七圓九十六錢에場을止한當市場은今朝에入하야阪地初付二十二圓〇五錢으로一丁突高를接하고도當外인二十一丁突高를接하고 遲鈍하야 十八圓〇一錢의인價에五丁高로場을始한後阪地二節一圓九十八錢으로七錢外지返戾함을따라低報만에隨應하고高報에는若干高價를示함으로其後阪地九節一圓九十

◇그러한關係로由함인지當地는十八圓〇一錢을示할뿐으로又復軟態에傾하다이마도賣策動이得意는모양

者의賣物이나스며又는朝鮮의天候는秋晴의日和를繼續하야更히買進할餘地가업슬뿐더러日本의天候도今日과갓을新하엿스나二百二十日을經한後인만치如何한雨가잇다할지라도被害는업스리라하야또한安心을하는모양이다實로今日과如한現象으로는十日만더지난다하면意外의特別한强材가出現하기外에는買進할餘地가업스리라고云云果何如?

期米 大體不勢

	今日止價	前日止價	比較
仁川	一六六	一六六	—
大阪	二三二	二三四	二低
東京	二三二	二三三	一低
兵庫	二二六	二二六	—

東新本日步

東新은株不足으로逆日步를附하엿더니今朝는渡株三百七十受株二百二十으로代引先百五十枚를示하고本日步二十七錢에復하엿스며大新은減京取는十枚增日步는다前日과不變이더라

株價의前途觀 强弱이區區한

財界不況은依然深刻하야期米綿系生絲等重要商品이低調를繼續하얏스나株式의前途는楊端으로悲觀하는者는同意치안코主張하는者이잇슴으로此現實的材料에鼓舞하야必然的의低落을免치못한다고하는者도有하니即米價의低落은農家의購買力을減退케하야商品界의不振으로株式은低調를繼續하리라는것이오反面에는銀行의預金이增加하야遊資의運用에窮한者는株式을所有한者에換金의必要에迫하야處分賣가輸出할려인즉實에이의不況이長期라라도悲觀論者는株의亂賣에依하야時勢가一層惡化한다하는바다然而株式의前途는限界가有하야一齊히下落할것이다昨今의株式이多少底味를示함은此점에서오는것이라하야株式의前途를樂觀하는者도不無하나米價低落의關係上農家의購買力이不足한것은否認할수업는事實인즉이도時期的으로는아직尚早라할것이다

後場細刻

前引小高이드니後場은阪地가다시小高하야附를入하얏스나當地는大新四十二圓丁인前引보다十錢低東新은二十錢低인八十九圓四十錢에各寄附된後阪地의細刻으로大新一圓七十錢步가잇다가九十錢大引東新은寄附後更히手合이無하엿다

前場諸株步調

▲大新 四一、五-一六 ▲東新 八九、八〇-八九、九〇-

後場諸株步調

▲大新 四一、四-一五-九一 ▲東新 八九、四〇-

諸株稍好勢

今朝의材料는倫敦銀塊가八分一高에寄하야大新二十錢高에寄하야東新은寄附하지못하얏다 後場에는大新二十錢高인四十一圓九十錢大引東新九十七圓大引不變

◇米界=餘話

◇水銀柱가百度를上下하든炎暑도於焉間지나가고凉風이動한지已久한데商勢는去益不振

◇夏枯期에는秋利場을待望하더니昨今의場面은도로혀秋風荒凉의感이不無

◇아마仕手들이夏期休寢에浸性이되여아즉投機神經이麻痺된모양

◇取引所令發布를압헤두고京仁取合倂이相當히論議된다

後場釘着

後場은大阪二十一圓八十錢이前止보다十三丁低인十七圓八十三錢에場을止하엿다

後場은大阪二十一圓八十錢이前止보다十九丁低인十七圓八十三錢에場을止하엿다

◇阪地의保合으로細刻五六節八十一錢이다가結局別圖과가티場을止하엿다

當地만은 比較的伸悩

今朝阪地二十餘丁의突高를受하고도當地는僅히五丁高인十八圓〇一錢을示할뿐으로比較的伸悩의感을呈한다要컨대當市場은의店을根據로한奧田前米所側의賣物이絕對威壓을加함일뿐아니라그反面에는이것이라고할만한主力

◇株界=六感

◇硬派는政變이잇슬이라하야絕對買贊成을하며軟派는무로도는條約으로하야政府가更迭하기外지에至하지안흘이라고主張한다何便이當을得하려노?

◇今朝阪地反高는蠶天도一因이거니와樞府와現內閣과의正面衝突를强材視한모양

◇그러치만高價에는更伸하지못하고反落함을보면政變의說도一時的現象인모양

◇그리고今朝日本의一般的蠶天은多少賣方의勇氣를伸하엿스나颱風이잇기外에는그다지큰關係가업슬모양

◇朝鮮은秋晴의好順을繼續하고또正米가逐次低落을告함으로到底히買方의우을樹한다고는할수업는결

兩方의警戒로 畢竟保合乃已

二百二十日의無難과共히二十一圓六十一錢의低價로下落軟態를呈하다가結局今朝에入하야日本은一般的으로蠶天을示하야處處에暴風이襲來하엿다는說과又는條約問題는現內閣과樞府와의正面衝突이잇슬이라는說이잇스며從하야積口內閣이危機에臨하엿다는强氣說이濃厚하야阪地는依然二十餘丁의突高를示하엿다그러나高價에는도한伸力이遲鈍할뿐아니라現內閣은萬難을除排하고絕對斷行하게되리라는堅固한意思임을窺하고買方도馬力을내지못하고잇스며反面의賣方도또한腰入的態度를取하지안흠으로當分保勢를繼續하기가十居八九일모양이다

正米 依然軟優

◇仁川軟弱=出廻稀少하며天候快晴으로人氣軟弱하나低價는賣方制緊하야商內活氣無하고時勢는三等二十五圓丁度四等二十四圓六十錢으로二十錢低白米는二十七圓七十錢인三十錢低

◇群山堅調=今朝는廻着無하고倉入物의賣物少量有하야日本의買注慢慢하나地場當限手當買로小堅二十六圓六十錢의四十錢高로百叺의賣買가잇섯다

◇大邱不變=廻着百五十叺碧璃此는秋晴에豐作氣分더욱濃厚하나賣物無하고精米側當用向의買付로時勢保合穀良二十四圓七十錢神力二十四圓二十錢唱으로小量의商內가잇섯다白米二十五圓八十錢不變

◇釜山不變=廻着一千八百叺天候快晴으로定期는小堅이나三等二十五圓丁度四等二十四圓五十錢으로不變唱인데買方

◇木浦保合=產地手持側의賣物小口이나出廻有한데市中은在米의賣行不振으로依然買手躊躇하야手合甚無하나定期의返戾를見하고時勢도角七石拔三等二十五圓九十錢四等二十四圓七十錢으로不變

株式

京城短期 (十一日)

	前場	前引	後場	後引
京取	[illegible]	[illegible]	[illegible]	[illegible]
大新	八八〇	[illegible]	[illegible]	八九〇
東新	[illegible]	[illegible]	[illegible]	[illegible]

大阪短期

	前場	前引	後場	後引
大新	[illegible]	[illegible]	[illegible]	[illegible]
鐘新	[illegible]	[illegible]	[illegible]	[illegible]
日產	[illegible]	[illegible]	[illegible]	[illegible]
東新	[illegible]	[illegible]	[illegible]	[illegible]

京阪短期賣買高

京城	[illegible]
大阪	[illegible]
合計	[illegible]

東京短期

	前場	前引	後場	後引
東新	[illegible]	[illegible]	[illegible]	[illegible]
新後	[illegible]	[illegible]	[illegible]	[illegible]

東京現株前場

[illegible]	[illegible]

大阪長期

	前場	後場
[illegible]	[illegible]	[illegible]

大阪短期步調

[illegible]	[illegible]

京取主要取組株

[illegible]	[illegible]

代引算定日步

[illegible]	[illegible]

大阪綿糸 · 大阪綿花 · 橫濱生糸 · 大阪砂糖 · 海外砂糖 · 滿洲各地商況 · 安東取引所株 · 滿洲取引所株 · 鍾平鐵鋼株

[illegible]	[illegible]

期米

仁川期米 (十一日)

	當限	中限	先限
[illegible]	[illegible]	[illegible]	[illegible]

大阪期米

	當限	中限	先限
[illegible]	[illegible]	[illegible]	[illegible]

取組高 · 賣買高 · 帳入値格

[illegible]	[illegible]

東京期米

	前場	後場
[illegible]	[illegible]	[illegible]

各地期米 · 仁取各限合 · 大阪市中在米

[illegible]	[illegible]

京城手形交換 (十一日)

枚數	[illegible]
金額	[illegible]

朝鮮銀行券 · 日本銀行券 · 日本金利 · 對外爲替 · 海外經濟 · 고무原料市勢

[illegible]	[illegible]

延取

群山 · 大邱 · 釜山 (十一日)

[illegible]	[illegible]

京城正米 · 仁川正米 · 仁川大豆 · 群山廻着米 · 京城綿糸布時勢

[illegible]	[illegible]

범의어금니 (34)

苑洞人 譯 駱山生 畫

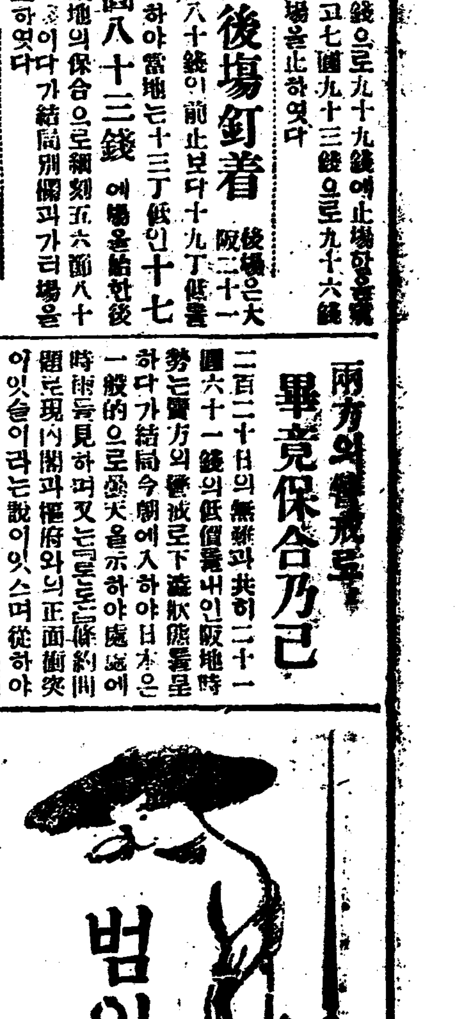

고하얏다 『올치……올치……올치…… 며칠가들어보면알겟군』 하며 총감은 수화기(受話器)를떼어들고 『구-본정(町)삼천이백오십사번』 윤삼주부인의집전화번호를불넛다 전화는미구에통하얏나 『여보시요 거긔가윤삼주부인댁이요?……네-그러시면당신은누구시요?……네-그대집사(執事)……그러면부인에서는지금댁에게신가요?……무엇?안계서……그러면주인영감께서는?……역시출입하시고……그러면노형이라도 짐작하리라고생각하는데…… 나는 달은사람이아니라 경시총감정마이요……좀물어볼말이잇서 전화를건것인데 부인이나 주인영감께서 안계시다고하닛가 노형이라도 아는대로 대답하야주시요……어제저녁 리보악부인이 댁에가시기는 몃시가량이나되얏든가요?……네?부엇?오전두시!확실하지요?……그러면 부인이돌아가신 시간은?……십분쯤뒤……알겟소……어쨋든 이방문시간에대하야는 틀님업스럿다요?……네-그럼에대하야는 책임을진다구요?……오전두시!그만하면알겟소……그러면……』 총감은 전화를끈코 고개를도리키어부인의얼골을 무한한고……

듯시간과 가튼시간에이 서달은행동을취하얏다는것을 명백히 증명한다면몰으거니와 그럿치안타면그대는 남편과아들의살해사건에대하야 관연무관계하다고는할수업다는것과똑가튼것이엿섯다 부인은그말의의미를 깨달은모양이엿다 그의얼골은샛파랏케질니고 목소리는떨니엿섯다

『아니그런 무서운짓을……아님니다……아님니다』

『아니、그사히에부엇을하고계섯다는것을 간간히말슴하시면좃슴니다』

『아니제가 엇재서그런짓을하얏스리라고미드심니까……네?……아니……아님니다 그러면 그리가잇겟슴니까? 엇재서 미드심니까?』

그는눈물과함께 목소리가맥히엿다

『무어버가 그러케밋는것이아님니다 부인의말슴하나로사실이명백하게될것임니다』

이한마듸단련한총감의말에 부인도무엇을생각하얏든지 장차로모든것을이야기하려는것가티보히더니 갑작이무슨공포에떨리는모양으로 안락의자우에가넘어지며 두손으로얼골을싸고흐늣겨울엇다

경시총감은부인의엿흘떠나에 심판사검사농과 가만가만히무엇을 이야기하고잇섯다

그사히부럴라이편에한엑서 ……

사과의넛자죽 (二)

몰론부인의그침묵가온데에는 그어느고백이 잇는것도아니요 또는그랑패하는괴색이 남편과 아들을 일흔비통외에 그무엇을말하는것이라고 단정할수도 업섯다 그러나부인의태도에는 완연히 싸움에패한장수가 만사그릇됨을알고 갑옷을벗어서 던지는거와가튼 무력한괴색이보히엿다

이와가티 놀변안형세가온데를 더 허덕이고잇는한부인에게대하야 여태사람들은도리혀 가엽슨생각을일으키어 그우에더추궁하려고도하지아니하얏다 총감은약간주저하는빗을 띄이고 가의무의식적으로 부렵다듯이 아보앗다 무엇을써서내여밀며 쪽이다

『윤삼주부인의 전화번호는이렷슴니다마는』

민을안고 자기의일동일정을주의하야보고잇는 리보악부인의 얼골을보앗다 이실내에모힌사람들의머리는 다똑가튼생각에 지배되고잇섯다 즉부인은철데로 무죄하거나 그럿치아니하면 무죄한모양을꿈이는 영리한배우에 지나지못한다고……

『나는 엇더케하얏스면좃켓슴니까? 대체무슨까닭으로그러신니까?』

부인은 떨니는목소리로 이가티입을열엇다 이에대하야총감은 솔직하게

『부인에게서는 어제밤늘한시반으로부터 오늘새벽두시까지의사이에 무엇을하고계섯슴니까?』

라고물엇다 이한마듸야말로실로무서운심문의 시초인것이엿다

그대가만약 이범행이일어나